EL ADELANTADO DE SEGOVIA

Año CXIII • Número 36.130 • www.eladelantado.com • **Viernes 21 de noviembre de 2014** • **1'20 €**

Diario Independiente fundado en 1901 por Don Rufino Cano de Rueda

La Consejería de Sanidad descarta crear más unidades de radioterapia

EL CONSEJERO DEL RAMO DEJA ABIERTA LA POSIBILIDAD DE USAR CENTROS DE MADRID

SEGOVIA 12

Doce 'talentos ocultos' presentan sus trabajos en el Teatro Juan Bravo

LA EXPOSICIÓN REVELA LA RELACIÓN ENTRE DESARROLLO PERSONAL Y CREATIVIDAD

SEGOVIA 16

Diego Gacimartín confía en que las bajas no pesen en el partido de Alicante

EL SEGOVIA FUTSAL JUGARÁ MAÑANA ANTE EL HÉRCULES SIN ÁLEX FUENTES NI CHARLY

DEPORTES 41

Los niños alzan la voz para recordar sus Derechos. Cerca de 500 niños y niñas de quince centros educativos de Primaria y Secundaria de la capital unieron sus voces para recordar a la sociedad los derechos y obligaciones de la infancia, durante un acto celebrado en el Azoguejo y convocado por la Red de Infancia de Segovia para conmemorar el 25 aniversario de la Convención de los Derechos del Niño, un tratado internacional ratificado por 194 países desde su aprobación en 1989. / FOTO: KAMARERO SEGOVIA10

▶AYUNTAMIENTO

La supresión de nombres franquistas de las calles comenzará en San José

▶Luquero aplaza sin fecha el posible cambio de nomenclatura de la Avenida de Fernández Ladreda, aunque advierte de que "tenemos que cumplir la Ley" ▶La alcaldesa cree que la implantación de nuevos nombres no supone coste económico para vecinos ni negocios SEGOVIA4Y5

▶CONSTRUCCIÓN

La licitación de obra oficial desciende más de un 58%

La Cámara de Contratistas de Castilla y León informa de que el valor de la obra pública licitada en la provincia de Segovia hasta el pasado mes de septiembre asciende a 18,73 millones de euros, un 58,87% menos que en el mismo periodo de 2013. SEGOVIA7

Y ADEMÁS...

SOCIEDAD

Muere a los 88 años la duquesa de Alba, símbolo de la aristocracia

Cayetana Fitz-James Stuart falleció en su casa de Sevilla al no poder superar un neumonía que la mantuvo ingresada en el hospital. Su hijo Carlos será quien ostente el título nobiliario de su madre. SOCIEDAD38

CAMARA DE COMERCIO

La Academia de Artillería recibe el premio 'Sello Real de Paños'

La Academia de Artillería será una de las instituciones galardonadas con los premios de la institución cameral. SEGOVIA9

BURGOS

La Junta priorizará a Campofrío en las ayudas y complementará el ERE CASTILLA Y LEÓN22

SALUD

Llega a España una cooperante que podría haberse contagiado de ébola en Mali NACIONAL33

|TRIBUNA| CARLOS DÍAZ GÜELL

Catalunya vs. Cataluña: la solidaridad en entredicho

"JO SÓC CATALANA I RES MÉS". Tan contundente como simplona frase era pronunciada ante las cámaras de televisión por una mujer que estaba pacientemente esperando a depositar su papeleta el pasado 9 de noviembre y puede reflejar fielmente el pensamiento de la mayoría de los que ese día —y siguientes— votaron SI/SI, en un ejercicio que muchos consideran de manifiesta insolidaridad para con una población procedente de otras regiones españolas y de una transferencia del ahorro sin parangón con origen en las zonas más deprimidas de España.

La mujer, posiblemente forma parte de ese colectivo que sigue refiriéndose a los cientos de miles de andaluces, extremeños o murcianos como "charnegos", para el que España se reduce a Castilla y a Madrid y para los que el PP representa la extrema derecha y el facherio como lo son todos los que no están de acuerdo con los postulados nacionalistas-independentistas. Son aquellos que aun hoy aplauden a Pujol cuando fue a votar el 9 de noviembre y silenciaban a los pocos que le increpaban con la palabra "¡vergonya!".

Dijo Ortega ante las Cortes Generales de la II República el 13 de mayo de 1932 en la discusión del proyecto de Estatuto para Cataluña aquello de que el catalán "es un problema que no se puede resolver, que sólo se puede conllevar, y al decir esto, conste que significo con ello, no sólo que los demás españoles tenemos que conllevarnos con los catalanes, sino que los catalanes también tienen que conllevarse con los demás españoles".

Hoy, 82 años después, las cosas no han cambiado demasiado y tomando prestada la frase de Carod-Rovira, "el Barça es más que un club, Montserrat es más que una montaña, el Palau de la Música Catalana es más que un auditorio y la Caixa es más que una entidad de ahorro." El mismo Carod que acuñara el concepto de odio étnico para referirse al sentimiento existente entre ambas partes.

Con independencia de los muchos mensajes que se pueden extraer de los resultados del referéndum-ficción del pasado día 9 de noviembre, hay uno incontrovertible y es que la población "charnega" no está por el independentismo

Con independencia de los muchos mensajes que se pueden extraer de los resultados del referéndum-ficción del pasado día 9 de noviembre, hay uno incontrovertible y es que la población "charnega" no está por el independentismo y "Súmate", plataforma con la que algunas fuerzas políticas como ERC y la ANC aspiraban a captar el voto de los castellano parlantes a favor de la independencia, ha cosechado un estrepitoso fracaso.

Que las muchas lecciones que se pueden extraer de la votación del día 9 sean o no aprendidas por ambos lados y que se acabe con esa confrontación tan estéril que gira en torno al victimismo permanente, por un lado, y al menosprecio hacia Cataluña, por el otro, solo conduce a que crezcan exponencialmente los seguidores del independentismo y que la amalgama sociológica existente en Cataluña sea, hoy por hoy, una barrera numérica infranqueable para el independentismo.

Lo cierto es que hoy la sociedad catalana está extraordinariamente fragmentada desde el punto de vista sociológico y étnico, como consecuencia de los procesos migratorios internos que se produjeron en las primeras décadas de la segunda parte del siglo pasado procedentes de regiones como Andalucía, Extremadura, Castilla-la Mancha, Murcia o Galicia y sin cuya aportación no hubiera sido posible el alto nivel de desarrollo alcanzado en Cataluña y del que hoy gozan los oriundos y los llegados entonces de otras provincias.

Y ello, además, contó con el plus de que, a través las cajas catalanas, parte del ahorro de la España "subvencionada" se transfiriera a Cataluña, estimándose que por cada cien euros de ahorro en Cataluña se invierten 180 gracias a este mecanismo.

Los estudios indican que entre 1960 y 1980 salieron de Extremadura más de 500.000 ciudadanos, de los cuales un 84,5% buscaron acomodo en las regiones más desarrolladas del país de los cuales 180.000 tuvieron Madrid como destino, 150.000 se fueron a Cataluña y 80.000 se instalaron en el País Vasco.

Algo similar ocurrió con Andalucía lo que supuso que a comienzos de los años setenta, en Cataluña vivían 840.000 personas nacidas en Andalucía. Si a esta cifra añadimos los hijos nacidos ya en Cataluña, el total supera ampliamente el millón cien mil personas. Es decir: cerca de la mitad de los dos millones de andaluces que salieron de su tierra en pos de un futuro mejor, se instalaron en Cataluña y la magnitud de este fenómeno fue tal que hubo quien dio en bautizar a Cataluña como "la novena provincia andaluza".

Los almerienses fueron los primeros andaluces en emigrar.

Lo cierto es que hoy la sociedad catalana está extraordinariamente fragmentada desde el punto de vista sociológico y étnico, como consecuencia de los procesos migratorios internos que se produjeron en las primeras décadas de la segunda parte del siglo pasado

La crisis de la minería y el retroceso en el sector de la uva de mesa llevó a que en 1920, más de 40.000 almerienses se vieran obligados a emigrar, preferentemente con destino a Cataluña. Y de esa realidad salió el eslogan de que "como somos mayoría queremos un obispo de Almería".

La realidad indica que la oleada de extremeños, andaluces, murcianos, etcétera. pobló zonas como Santa Coloma de Gramanet, Sant Boi, Molins de Rey, Hospitalet, Esplugas o Cornellá que al día de hoy, siguen dando la espalda al independentismo, aunque solo sea porque todavía recuerdan cuando una minoría estúpida y cerrada les decía aquello de "fora morts de gana" o "charnego vete a tu tierra".

En total, cerca de tres millones de españoles de origen diverso, no catalán, siguen reclamando su protagonismo en el desarrollo económico de la región.

Hoy esa realidad es algo que el nacionalismo trata de modificar con programas de inversión lingüística y que tendrá sus efectos, sin duda, en generaciones venideras si el gobierno central no es consciente de que el problema existente en Cataluña no se resuelve con la conllevanza orteguiana, como lo demuestra el hecho de que el día a día está todavía salpicado de "anécdotas" como la protagonizada por el diputado de ICV, Joan Mena, hijo de no catalanes, al calificar de "hijos inmigrantes" a los llegados de otras provincias españolas, en un debate parlamentario sobre la política de inmersión lingüística.

Lo que resulta claro es que la confrontación permanente en una sociedad tan abierta como es la catalana, en particular, y la española, en general, se ha demostrado inútil y que el intercambio de pedradas de índole económica, histórica o cultural, siempre amoldables, según los intereses, tampoco aporta nada positivo. Porque a la altura en la que estamos, todo termina con expresiones tan graficas como las recogidas en ciertos foros: "nos la repampinfla…" o "nos importa un bledo".

Porque si la Generalidad denuncia que Cataluña es la décima comunidad en el ránking de recursos públicos recibidos per cápita, siempre saldrá alguien diciendo que Madrid es la duodécima. Porque si alguien afirma que Cataluña tiene una posición de dominio económico en Europa, siempre habrá alguien diciendo que el nivel de exportaciones de Cataluña a Aragón, es el mismo que a toda Francia, su principal mercado exterior con diferencia. Y si alguien dice que Espanya ens roba, siempre saldrá otro diciendo que el superávit catalán de la balanza de bienes con el resto de España es de más de 24.000 millones de euros, el doble de su déficit fiscal.

Todo es verdad o mentira; pero a ello se ha llegado con la participación y el sacrificio de cientos de miles de ciudadanos de otros territorios de España y ellos se merecen un respeto que el nacionalismo independentista parece no tener con ellos.

|FRUTOS DE FRUTOS| MADRIGAL

|EL POSO DE LOS DÍAS| JOSÉ MARÍA PÉREZ DE COSSÍO

Untitled

CUIDADO que salen a mi encuentro temas a la hora de escribir estos artículos. Artículos que ven la luz los viernes, día que algo tendrá cuando el mismísimo Sagrado Corazón de Jesús prometió a Santa Margarita de Alacoque que todos aquellos que comulgasen los primeros viernes de cada mes durante nueve meses, recibirían la gracia de la penitencia final, asegurándoles asistencia en la hora postrera.

Esta asistencia es a la que yo, sin pensar en postrimerías y sin ningún merecimiento para recibirla, invoco a fin de no meterme en camisas de once varas, que son aquellas en las que nunca coincide el calibre del cuello con el largo de la manga aun perteneciendo ambas variables a la misma talla. ¡Misterios de la camisa o del cuerpo que uno pasea muy pocas veces sabiendo el por dónde!

Lo que yo desearía es ser como esos narradores que sobre cualquier acontecimiento, por muy poco contenido que parezca ofrecer, son capaces de inundar todo un cosmos de reflexiones. Para ello se precisa poseer una limpieza de mente lo suficientemente aseada como para que ningún obstáculo la condicione sometiéndola a fronteras establecidas por ese alocado personaje que deambula por entre las neuronas soliviantándolas.

A mí, ya digo, me gustaría hablar y escribir sobre personas y cosas que, minúsculas en su apariencia y silenciosas en su expresarse, son capaces de inspirar todo un tratado del cómo se puede peregrinar por la vida fijándose solo en el paso que en ese momento se está dando. Si se piensa en el pasado surge la fatiga, si se imagina uno el futuro aparecen las dudas y el desaliento. El miedo solo se genera cuando abandonamos el presente. Se tiene miedo a caerse, pero cuando uno se cae, la caída le envuelve, y no deja sitio para que este comparezca. El que duerme en el suelo jamás podrá caerse de la cama. Lo difícil es descubrir cual es el suelo de cada uno para poder caminar sin esguinces y desgastando las suelas por un lado más que por el otro.

Así me gustaría funcionar en todos los órdenes de la vida. Un día le preguntaron a un Maestro Zen en qué consistía la Iluminación, ese estado de beatitud y de paz al que precisan aspirar, quienes conservan una, aunque mínima, lucidez que les faculta para no confundirse entre lo que se preguntan y lo que ellos mismos se contestan. Monólogo-diálogo en formato de orfeón sin donostiarra alguno. El Maestro contestó a la pregunta: Beber cuando se tiene sed, caminar cuando uno precisa el hacerlo y descansar cuando es el reposo su necesidad. Así de simple y así de sencillo. La dificultad surge cuando no se sabe cuando se tiene sed, cuando se ignora el a donde ir, o en qué lugar dejar descansar nuestras zozobras.

El otro día, sabiendo a dónde quería ir, me acerqué al Torreón de Lozoya para contemplar la exposición de pintura que en el mismo se exhibe.

Penetré en las salas con la sed suficiente como para necesitar beber de todo cuanto allí se me ofrecía y siendo consciente de en dónde reposar mi mirada. Todos o casi todos son pintores segovianos. Con todos y sobre todo con su obra mantengo una relación que se me hace necesaria para encontrarme a mí mismo. A medida que iba contemplando los cuadros, los de los vivos se me teñían de un pasado en el que ellos trataban de construir un futuro, y los de los muertos me interrogaban sobre el estado de mi memoria para que cada una de sus pinceladas se convirtiera en segundos de ese reloj que, acabada la vida, funciona en otras esferas señalando las horas en un tiempo que no existe.

Ver un cuadro con los ojos empañados, si es por los vivos, se explica porque compartes su esfuerzo por regalarte la frase más autentica, y si las lágrimas son por los desaparecidos, el lienzo, intentando desprenderse del marco, se ofrece como pañuelo dispuesto a recoger de tus ojos la acuarela de tus recuerdos.

|TRIBUNA| LUIS DEL VAL

El final de una época

HAY SIGNOS EVIDENTES de cambio climático en la sociedad española, detalles que, aislados, parecen de escasa significación, pero que unidos van tejiendo una especie de manifiesto al alcance de quien quiera leer.

Sin duda, la muerte de la duquesa de Alba es el fin de una época, incluso de una manera de entender el transporte por carretera, porque cuando pusieron el AVE a Sevilla, ya dijo Pedro Ruíz que las fincas parecían más pequeñas. Doña Cayetana asumía la sanción de Bernard Shaw, que afirmaba que cualquier persona tarda diez años en acostumbrarse a la edad que tiene. En el caso de la señora duquesa, a quien Shaw no tuvo el gusto de conocer, puede que el periodo subiera hasta los veinte. Hacía ya mucho tiempo que en los colmaos los cantaores no tenían que echarse al coleto una copa de fino, cuando lo que anhelaban era un bocata de jamón, porque, primero el sindicato franquista de espectáculo, circo y variedades, y, luego, el sindicato horizontal, fue redimiendo poco a poco, a la grey, y cuando quedaba alguno rezagado, como Chiquito de la Calzada, se le llevaba a la televisión para demostrar la rareza.

Mi respeto a la señora duquesa es amplio y generoso, pero estoy en contra de anotar en el haber de las virtudes que se tomara el mundo por montera. Cuando se nace en la cuna de los Alba es muy sencillo tomarse el mundo por montera. Lo difícil es hacerlo, siendo jefe de contabilidad de una bodega.

A mí me parece que doña Cayetana nunca se acostumbró al cambio generacional en las actuales promociones de señoritos, y le desconcertaba no saber cómo tratar a un millonario de los ERE o a un cacique autonómico

A mí me parece que doña Cayetana nunca se acostumbró al cambio generacional en las actuales promociones de señoritos, y le desconcertaba no saber cómo tratar a un millonario de los ERE o a un cacique autonómico. Entre eso, y que la Junta ya han empezado a reclamar premios y distinciones, me parece que Cayetana, que es hija predilecta de Andalucía, ha decidido evitar situaciones comprometidas y ha elegido descansar en paz.

Aviso para las SOCIEDADES ANÓNIMAS

Sus anuncios de Convocatoria junta general, cambio razón social y domicilio, fusiones, emisiones, ampliaciones de capital, pago dividendo y demás Preceptos de obligada divulgación que prevé la Ley de Sociedades de Capital confielos a....

EL ADELANTADO DE SEGOVIA

EL ADELANTADO DE SEGOVIA

EDITA:
EL ADELANTADO DE SEGOVIA, S.L.
D.L. SG.7 1958

PRESIDENTE - EDITOR
CARLOS HERRANZ CANO

DIRECTORA
TERESA HERRANZ DE CONTRERAS

Gerente
Carlos Rebollar Herranz

Director Comercial
Paul Herranz Martins

Jefes de Sección
Florentino Descalzo San Frutos y
Marcelo Galindo Miranda

Redacción, Administración y Publicidad
Calle Morillo, 7 (junto Jardín Botánico)
40002 Segovia
Teléfono centralita: 921 43 72 61
Teléfono publicidad: 921 46 12 12
Fax 921 44 24 32

Correo electrónico redacción:
redaccion@eladelantado.com

Correo electrónico publicidad:
publicidad@eladelantado.com

Difusión controlada por la OJD

|VISTO Y NO VISTO| FOTO: **KAMARERO**

Camara-das

Victoria Dominguez, periodista de Televisión Castilla y León, avanza por las calles de la ciudad de Segovia con paso firme y decidido. Y es que un periodista no sólo está preparado para superar plomizas ruedas de prensa y cubrir eventos de todo tipo. Como demuestra la imagen, si quisieran estarían capacitados para formar parte del Ejército. Con la cabeza alta, la cámara en mano y el trípode al hombro, nuestra compañera bien podría participar en cualquier desfile militar. Y si se trata de afinar la puntería, lo cierto es que no hay noticia que se les escape.

Esta sección está abierta a la participación. Si usted tiene alguna fotografía curiosa o significativa referida a la vida cotidiana de la ciudad o de la provincia, puede enviárnosla por correo postal o a través del correo electrónico redaccion@eladelantado.com

La Consejería de Sanidad no tiene previsto crear más unidades de radioterapia. PÁGINA 12

La presidenta del Colegio de Enfermería y el consejero de Sanidad

CONSTRUCCIÓN La licitación de obra oficial desciende más de un 58% en Segovia. PÁGINA 7

CULTURA Ronda Segoviana recuerda al maestro Agapito Marazuela en su aniversario. PÁGINA 16

AYUNTAMIENTO

La supresión de nombres franquistas de las calles arrancará en San José

Consenso. Luquero aplaza sin fecha el posible cambio de nomenclatura de la Avenida de Fernández Ladreda, aunque advierte que "tenemos que cumplir la Ley"

"Sin coste". La alcaldesa dice que la implantación de nuevos nombres a las calles no supone coste para vecinos o negocios y es 'insignificante' para el Ayuntamiento

SERGIO ARRIBAS / SEGOVIA

Los nombres franquistas de las calles de Segovia (se estima que un total de 21 en la capital) pasarán a la historia. La operación para eliminar nombres vinculados a personajes del Régimen o al bando 'nacionalista' de la Guerra Civil arrancará en el barrio de San José, en un proceso que se acometerá de forma 'progresiva' y que contempla 'indultos'. También llegará, aunque, al parecer, no a corto plazo, a la Avenida de Fernández Ladreda, una de las vías principales de la capital, que concentra decenas de negocios, y que deberá, igualmente, ser rebautizada para borrar la referencia a quien fuera general franquista y ministro del Régimen.

El Ayuntamiento borrará del callejero la nomenclatura que impuso la Dictadura y no por capricho, sino porque "tenemos que cumplir la Ley", según subrayó ayer la alcaldesa, Clara Luquero, al término de la junta de Gobierno local. Como informó EL ADELANTADO, el concejal de IU, Luis Peñalosa, presentará en el próximo pleno, previsto para finales de este mes, una moción para lograr un acuerdo que permita borrar del callejero los nombres franquistas de las calles en el plazo de dos meses. Preguntada por esta cuestión, la alcaldesa admitió que el Ayuntamiento tiene que sustituir los nombres vinculados al franquismo para cumplir con lo establecido de la Ley 52/2007 de Memoria Histórica. Además, recordó que el Tribunal Superior de Justicia de Castilla y León (TSCyL), había ordenado, en una sentencia, al alcalde de Valladolid, Javier León de la Riva, la eliminación de toda símbolo franquista de las calles pucelanas; y, por último, que el cambio de nomenclatura figuraba en el pacto PSOE-IU.

La calle Comandante González es una de las 16 que existen en el barrio de San José y que serán rebautizadas. / KAMARERO

"No se trata de atender la petición [de Peñalosa] sino de cumplir la Ley y lo vamos a hacer", dijo Luquero, quien también aludió al acuerdo incluído en el pacto de gobernabilidad suscrito entre ambas formaciones y que aupó a la Alcaldía a Pedro Arahuetes. Lo cierto es que los socialistas han ido demorando en los últimos tres años el cumplimiento del acuerdo de eliminación de los nombres franquistas de las calles, quizá conscientes de la factura electoral que la medida puede suscitar en los vecinos y negocios de las calles afectadas, por la lógica incomodidad que supone cambiar la dirección postal.

"Ya estamos trabajando en ello", afirmó la alcaldesa. En este sentido, indicó que en la primera reunión que mantuvo, tras acceder a la Alcaldía, el pasado mes de abril, con la asociación de vecinos del barrio de San José ya les planteó la necesidad de rebautizar hasta 16 calles de este distrito. Desde entonces, según aseguró ayer Luquero, a través de la Concejalía de Participación Ciudadana se ha pedido al movimiento vecinal que plantease alternativas de nuevos nombres, bien sea rescatando la nomenclatura anterior o histórica o asignando nombres de personas vinculadas al barrio, respetadas y queridas por los vecinos. La nueva nomenclatura de las calles será fruto de los nombres que pongan en común los vecinos y el Ayuntamiento, según reiteró la regidora.

Preguntada expresamente por el cambio de nombre para la Avenida de Fernández Ladreda, la vía que, sin duda, puede suscitar más rechazo de los vecinos y propietarios de los negocios, Luquero eludió dar fechas o plazos concretos y se limitó a reiterar que lo coherente es comenzar por el barrio de San José, donde existen 16 de las 21 calles que conservan los nombres franquistas.

Luquero trató de desterrar la idea de que el cambio de nombre de calles supone un perjuicio económico para el Ayuntamiento y los vecinos o negocios afectados, el argumento que esgrime el PP para oponerse a la medida. "La tarea tiene un coste insignificante para el Ayuntamiento, que es el encargo de las plaquitas [con los nuevos nombres] y ninguno para los negocios o establecimientos comerciales", indicó. Según Luquero, Correos "mantiene durante mucho tiempo la doble nomenclatura para facilitar las comunicaciones, de hecho en uno o dos

POR CONSENSO

La alcaldesa indicó que si el cambio comenzaba por San José es porque "el proceso de diálogo y consenso con los vecinos está avanzado". También quiso dejar claro que la modificación de nombres de las calles se afrontará de forma "progresiva" porque "si cambiamos de golpe los nombres de las 16 calles con nomenclatura franquista que hoy existen en San José podríamos volver locos a los vecinos".

AL DÍA | LA CÁMARA DE COMERCIO RECUPERA LOS PREMIOS 'SELLO DE PAÑOS'

Después de dos años de parón motivados por la crisis económica y las dificultades derivadas por la retirada del recurso cameral, la Cámara de Comercio de Segovia ha recuperado este año la convocatoria de los premios 'Sello Real de Paños' con los que desde el año 2007 esta institución distingue a las empresas e instituciones que se esfuerzan por trabajar en el progreso de la provincia. Este año, la Cámara de Comercio se suma a las actividades conmemorativas del 250 aniversario de la creación del Real Colegio de Artillería con la concesión del Premio Sello Real de Paños a la labor realizada en Segovia a la Academia de Artillería. Confecciones Germán Elías, Fysa SL y El Norte de Castilla serán también galardonados.

años siguen llegando cartas con la antigua dirección, el comercio solo tiene que gastar en este tiempo el material impreso que tiene y cuando lo renueve hacerlo ya poniendo la nueva dirección". "No tiene porqué —reiteró— suponer un gasto económico para los vecinos o negocios y para el Ayuntamiento el coste es insignificante".

Luquero insistió en que la voluntad del Gobierno municipal es proceder al cambio de nombres de manera progresiva, porque "son más de 20 calles y si lo hacemos a la vez los ciudadanos se sentirían perdidos, vamos a hacerlo con sensatez y causando los menos perjuicios posibles, pero es que tenemos que cumplir la Ley, no hay más".

POR IMPULSO DE IU Como se sabe, por impulso, entre otros, del propio Luis Peñalosa ya desaparecieron en su día del callejero nombres tan significativos como Francisco Franco o José Antonio Primo de Rivera, hoy Avenida de la Constitución. Sin embargo, quedan aún una veintena de calles con nombres de protagonistas directos del golpe militar y de la posterior represión del Régimen o que hacen referencia a lugares que fueron escenario de batallas de la Guerra Civil en las que triunfó el bando 'nacionalista'.

En Segovia aún quedan numerosas calles bautizadas con nombres de la dictadura, alusivas a personajes del Régimen o acontecimientos para mayor gloria del Caudillo, caso de la Avenida de Fernández Ladreda, la Plaza Alto de Los Leones, las calles Alférez y Sargento Provisional o General Varela. En barrios como San José muchas de sus calles aún conservan la nomenclatura franquista.

En el caso de la Avenida de Fernández Ladreda, Peñalosa reiteró que es partidario de recuperar el nombre antiguo de esa calle —San Clemente— y despojarla del nombre del general golpista; mientras que, por ejemplo, plantea que la Plaza Alto de Los Leones podría pasar a denominarse como 'Plaza de la Universidad', en referencia a la cercanía del campus 'María Zambrano'.

La empresa instalará un belén gigante en la Plaza de la Artillería. / KAMARERO

La iluminación navideña comenzará a funcionar el próximo 3 de diciembre

S.A. / SEGOVIA

La Navidad arranca en Segovia el próximo 3 de diciembre con el acto de encendido oficial de la iluminación navideña. El acto tendrá lugar en la Plaza Mayor, junto un árbol 'piramidal', que colocará la empresa adjudicataria, Carmelo Plaza S.L., con sede en Peñaranda de Bracamonte (Salamanca), la única que se ha presentado al concurso de suministro convocado por el Ayuntamiento, pese a que se invitó a varias empresas de otras Comunidades Autónomas.

La iluminación y adornos navideños ha sido adjudicada por un importe de 46.948 euros (IVA incluído). La alcaldesa, Clara Luquero, explicó ayer que la ornamentación festiva será similar a la de años anteriores. En la Plaza Mayor, además del árbol "piramidal", estará iluminada la fachada del Ayuntamiento y decorados con luces todos los árboles del recinto.

Como en años anteriores, también se iluminará la zona conocida como 'El Pirulí' en Nueva Segovia y se colocarán palmeras luminosas en el parque del Peñascal y en la plaza del barrio de San José. Por su parte, en la glorieta de la Plaza de la Artillería ya ha comenzado a instalarse el ya tradicional belen gigante.

El Ayuntamiento costerá la instalación de 100 arcos en las calles; si bien el número será mayor gracias a la aportación de los comerciantes —más de 160, calculó ayer Luquero—. Las condiciones de instalación son las mismas que años anteriores; esto es, el Ayuntamiento asume la mitad del coste de cada arco y los comerciantes el otro 50%. El gasto total del suministro de energia eléctrica corre a cargo de las arcas municipales.

Las 'cerchas' son el testimonio del primer proyecto, paralizado porque no se ajustó a lo autorizado por la Comisión de Patrimonio

BREVES

PATRIMONIO

Estabilización de la muralla ■ La junta de Gobierno local aprobó ayer una modificación presupuestaria, por transferencia de crédito, que permitirán disponer de fondos para cofinanciar un proyecto de estabilización de la muralla. La actuación esta presupuestada en 68.937 euros, que financiará al 66% el Ministerio de Cultura (45.142 euros) y al 34% el Ayuntamiento (23.255,20 euros). La actuación permitirá consolidar una gran roca, actualmente inestable, en la zona de la Cueva de la Zorra.

ADMINISTRACIÓN

Cambio de mesas electorales ■ El Gobierno municipal acordó ayer trasladar al INE diversas propuestas relacionadas con la modificación de colegios y secciones electorales. Entre otras, se propone trasladar las mesas electorales del colegio 'Santa Eulalia' al edificio de la Escuela Universitaria de Informática; o trasladar las ubicadas en el colegio 'Elena Fortún' al Centro Cívico de Nueva Segovia.

PLAN ESTRATÉGICO

Disolución de Segópolis ■ La junta de Gobierno acordó ayer "dejar sobre la mesa" el acuerdo de disolución de la Asociación para el Plan Estratégico de Segovia y su área de influencia (Segópolis), con el fin de que se estudie por parte de la Intervención. "Se liquida la asociación una vez cumplido su cometido [la elaboración del Plan Estratégico], pero hay unos remanentes, por importe de 24.000 euros, que hay que ver como se distribuyen (..) procedentes de aportaciones municipales, de Caja Segovia y de otras entidades", explicó la alcaldesa.

URBANISMO

TEATRO CERVANTES

Urbanismo estudia la propuesta de IU para retirar las cerchas 'ilegales'

La alcaldesa, Clara Luquero, aseguró ayer que la Concejalía de Urbanismo está analizando la propuesta del concejal de IU, Luis Peñalosa, para la retirada de las cerchas metálicas que coronan el solar que ocupó el antiguo teatro Cervantes. Como informó este diario, Peñalosa ha propuesto que sea una empresa del sector de la construcción la que retire y desmantele las cerchas metálicas; unas estructuras que suponen el testimonio del primer proyecto de reconstrucción del espacio y que desautorizó Patrimonio por un exceso de altura y volumen. La operación no supondría coste para el Ayuntamiento, puesto que, según dijo Peñalosa, esta empresa se quedaría con el material, "que vale mucho dinero". "Los técnicos están viendo —dijo ayer Luquero— si de verdad hay empresas interesadas y cual sería el cauce administrativo para poder llevarlo a cabo", que será un proceso de contratación negociado, avanzó. Un informe municipal cifra la retirada de las cerchas en 60.000 euros. Luquero admitió que una sentencia del TSJCyL ordenó al Ayuntamiento a retirar las cerchas y, en este sentido, "acabaremos retirándolas, pero eso sí, cuando podamos". La regidora recordó ayer que, en todo caso, el desmontaje de las cerchas se pondrá como condición imprescindible, en el contrato que se pueda firmar en el futuro con la empresa adjudicataria de ejecutar el proyecto de reconstrucción del antiguo teatro, ya redactado, y que está a la espera de fondos económicos procedentes del Ministerio de Cultura.

Arreglo de baches en San José.

Las cuadrillas de apoyo y refuerzo al Servicio de Vías y Obras del Ayuntamiento reparan estos días algunos de los baches más importantes localizados en las principales calles del barrio de San José. Los 14 operarios, divididos en cuatro grupos de trabajo, han reparado los hundimientos de la calzada, algunos de ellos importantes, de unos 10 metros cuadrados, así como las aceras. Las calles en las que han trabajado las cuadrillas son Tomasa de la Iglesia, Hermanos Larrucea, José Rebollo Dicenta y Doroteo Pato. También intervendrán en la carretera de Valdevilla y en la avenida de Juan Carlos I. /FOTO: EL ADELANTADO

▶ MUNICIPAL

El Consejo Escolar quiere fomentar la imagen de la educación pública

El foro, que preside la concejala Lirio Martín, repasó el desarrollo de varios programas que se llevan a cabo en los centros, como 'Nos vemos en el cole' y 'Aula de Patrimonio'

• Lirio Martín informó de que, dentro de las posibilidades presupuestarias del Ayuntamiento, se está trabajando con la Junta, para la coordinación y solución de las necesidades de mantenimiento y conservación de los colegios.

EL ADELANTADO / SEGOVIA
El Consejo Municipal Escolar, bajo la presidencia de la concejala de Educación, Lirio Martín, se reunió el pasado miércoles en el salón de Plenos del Ayuntamiento para pasar revista a distintos aspectos relacionados con la educación y los centros de enseñanza.

En concreto, según un comunicado remitido por el Gabinete de Alcaldía, se analizó el desarrollo de programas como 'Nos vemos en el cole' que en la actualidad se está desarrollando en 12 colegios y en el que participan 150 niños de entre 9 y 12 años, a través de cuatro propuestas diferentes: Educa en el aire, Títeres con ingenio, Imaginarte y Animacine.

Otro de los programas es 'Aula de Patrimonio'. En esta edición se ha duplicado el número de centros de enseñanza que han solicitado participar en esta actividad del Grupo de Ciudades Patrimonio de la Humanidad. Este año el intercambio se hará con una clase de 6º de Primaria con la ciudad Patrimonio de Cáceres. La selección del centro se realizará en las próximas semanas.

El Consejo se reunió en el salón de plenos del Ayuntamiento. / EL ADELANTADO

Respecto a la campaña 'Los jóvenes saben decir No al tabaco', se espera que, durante este curso escolar, el programa llegue a más de 400 estudiantes de 3º de Educación Secundaria, cifra similar a la del año pasado, lo que demuestra que está perfectamente asentada en los institutos.

En la reunión del Consejo Municipal Escolar, al que asistían representantes de Fedampa (Federación de padres y madres 'Antonio Machado'), de la Federación de padres y madres 'Diego de Covarrubias', de los profesores, de los directores de colegios e institutos, del personal no docente de los alumnos, además de los representantes de los grupos políticos del Ayuntamiento, la concejala de Juventud y la concejala de Educación, se hablaba del mantenimiento y conservación de los colegios públicos.

COORDINACIÓN En este sentido, la presidenta del Consejo, Lirio Martín García, indicaba que, dentro de las posibilidades presupuestarias del Ayuntamiento de Segovia, se está trabajando con la Dirección Provincial de Educación para la coordinación y solución de las necesidades de los colegios.

Por último, en el Pleno del Consejo Municipal Escolar quedaba patente el interés de toda la comunidad educativa y del propio Ayuntamiento de Segovia, por fomentar la imagen positiva de la educación pública de la ciudad y visibilizar todos los programas y profesionales que se dedican a ella en la ciudad.

▶ INSTALACIONES

El PP solicita mejoras en los colegios de los barrios incorporados

EL ADELANTADO / SEGOVIA
El portavoz municipal del PP, Jesús Postigo, solicitó ayer en la junta de Gobierno local, donde asiste con voz pero sin voto, que el Ayuntamiento acometa diversas mejoras en los colegios de Fuentemilanos, Hontoria y Madrona.

El PP indica, en un comunicado, que Postigo trasladó ayer a la junta de Gobierno Local las demandas realizadas en algunos de los centros educativos de los barrios incorporados, con el fin de que se tomen las medidas oportunas para poder dar una solución.

Según el PP, en el colegio de Fuentemilanos es necesario cambiar las puertas de entrada, y las ventanas, así como el arreglo del pavimento, puesto que hay varios agujeros. La instalación de un arenero y la colocación de banderas, son dos de las demandas solicitadas por el Colegio de Hontoria y en el de Madrona, a la falta de banderas se une la necesidad de hacer una plantación de árboles en el patio.

VILLALPANDO El portavoz popular aprovechó la ocasión para volver a pedir la reparación de las rejillas de metal de algunas de las alcantarillas del patio del colegio 'Villalpando', "ya que no se encuentran en buen estado y podrían suponer un riesgo para los alumnos". Esta petición, añaden los populares, ya se planteó en la junta de Gobierno local del pasado 13 de febrero "y todavía no se ha dado una solución a estas rejillas en mal estado".

Por otro lado, los populares pidieron el arreglo de un bache en la calle San Agustín, frente al Palacio de Quintanar, "y que se vea la razón de la pérdida constante de agua por el mismo, con el fin de que no se vuelva a producir".

Por último, Postigo reclamó la reparación y reposición de la señalética que indica el Paseo del Salón y las zonas históricas de alrededor, ya que se encuentra, según alertó el portavoz popular, "muy deteriorada".

DE PABLOS
CORREDURÍA DE SEGUROS
Paseo Conde de Sepúlveda 19
40006 SEGOVIA
Tfno. 921 42 05 84 / 921 42 08 86
Fax. 921 44 24 75
correduria@segurosdepablos.es
www.segurosdepablos.es
LOS RIESGOS DE SU VIVIENDA CON LAS MEJORES GARANTÍAS, CON UNA PRIMA EXCEPCIONAL Y BONIFICACIÓN GARANTIZADA.
AHORRE EN EL SEGURO DE SU VEHÍCULO SIN RENUNCIAR A COBERTURAS, LE REALIZAMOS PRESUPUESTO EN ASEGURADORAS DE RECONOCIDO PRESTIGIO.
SOMOS ESPECIALISTAS EN SEGUROS. LE ATENDEMOS DE PERSONA A PERSONA

▶ CONSTRUCCIÓN

La licitación de obra oficial cae en la provincia más de un 58 por ciento

La Junta de Castilla y León es la administración más inversora en infraestructuras en Segovia durante este año con cerca de 12 millones de euros hasta septiembre

GONZALO AYUSO / SEGOVIA

Sumando el importe de las obras oficiales licitadas este año en Ávila, Segovia y Zamora no se alcanza el 5 por ciento del total de la licitada en la Comunidad Autónoma, donde destacan las actuaciones que Adif (Administrador de Infraestructuras Ferroviarias) está acometiendo en varias provincias de forma conjunta. En la comparativa anual, la licitación oficial ha descendido un 58,87 por ciento en la provincia hasta septiembre, según los datos que maneja la Cámara de Contratistas de Castilla y León.

Así, el total de obra oficial licitada en Segovia asciende a 18,73 millones de euros, frente a los 45,53 millones del mismo periodo del año pasado. La Junta de Castilla y León es la administración más inversora, con un total de 11,06 millones de euros, la mayoría procedentes de la Consejería de Fomento y Medio Ambiente, mientras que a la Administración General del Estado le corresponden apenas 1,40 millones de euros, cifra que contrasta con los 348 millones que el Gobierno central está invirtiendo en infraestructuras ferroviarias —líneas de alta velocidad— en las provincias de Valladolid, Palencia, León y Burgos, principalmente.

Una excavadora iniciaba así las obras para abastecimiento de Pelayos del Arroyo y Sotosalbos en septiembre. / B. CARVAJAL

CASTILLA Y LEÓN	2014 (HASTA SEPTIEMBRE)			
PROVINCIAS	Año 2014	%	Año 2013	Variación
Ávila	8,15	1,00%	10,96	-25,64%
Burgos	47,95	5,91%	77,01	-37,74%
León	96,88	11,94%	80,66	20,11%
Palencia	73,38	9,04%	37,71	94,56%
Salamanca	73,14	9,01%	79,70	-8,23%
SEGOVIA	18,73	2,31%	45,53	-58,87%
Soria	32,88	4,05%	23,51	39,83%
Valladolid	88,63	10,92%	42,62	107,97%
Zamora	20,46	2,52%	9,27	120,69%
Varias	351,41	43,30	63,77	451,10%
TOTAL	811,60	100%	470,74	72,41%

FUENTE: CÁMARA DE CONTRATISTAS DE CASTILLA Y LEÓN

CONSERVACIÓN DE VÍAS La partida presupuestaria más elevada de obra licitada en Segovia este año, a falta del último trimestre, es la de operaciones de conservación de carreteras y tramos de titularidad autonómica, por importe de 8,65 millones de euros, una actuación de la Dirección General de Carreteras e Infraestructuras de la Consejería de Fomento y Medio Ambiente.

En total esta Consejería ha licitado en Segovia 10,87 millones de euros: 9,57 en carreteras, 1,16 millones en competencias de la Dirección General del Medio Natural y 140.000 euros a través de la Sociedad Pública de Infraestructuras y Medio Ambiente.

La cuarta obra de mayor cuantía económica licitada este año en la provincia —777.114 euros— es la de la tubería desde la presa de Torrecaballeros al partidor de La Torre, dentro del sistema de abastecimiento de agua de la Mancomunidad Fuente del Mojón.

El Ecyl —servicio público de empleo de Castilla y León— licitó las obras para acondicionar el nuevo local para la oficina de empleo de la capital segoviana, por importe de 799.140 euros.

Otras inversiones de la Administración regional en infraestructuras —las sujetas a procedimientos de licitación oficial— son 140.000 euros de la Consejería de Cultura y Turismo, a través de la Dirección General de Patrimonio Cultural y 60.000 euros de la de Educación, a través de la Dirección Provincial.

En cuanto a la Administración central, la mayor parte de la obra licitada corresponde al Ministerio de Agricultura, Alimentación y Medio Ambiente, un total de 1,21 millones de euros, 780.000 euros a través de Tragsa y 430.000 de Acuaes (la sociedad Aguas Cuencas de España). Esta última inversión se debe a las obras para la incorporación de Pelayos del Arroyo y Sotosalbos al abastecimiento de la Comunidad de Villa y Terra de Pedraza.

Al Ministerio de Fomento se deben obras por importe de 190.000 euros, de los que la mayor parte son de una actuación de la Sociedad Estatal de Correos y Telégrafos en Carbonero el Mayor y el resto a Adif.

ENTIDADES LOCALES En cuanto a las entidades locales, de los 5,46 millones de euros en obra licitada hasta septiembre en la provincia, 4,24 pertenecen a las obras del palacio de congresos de La Faisanera. El Ayuntamiento de la capital ha licitado por valor de 360.000 euros y la Diputación por 260.000. El resto de ayuntamientos de la provincia suman 600.000 euros.

Por otro lado, la obra civil acumula en conjunto obras por importe de 11,92 millones de euros y la edificación los 6,47 restantes.

Ciudadano @delantado

tú ▶Opina sobre esta noticia en la web: www.eladelantado.com

▶ MUNICIPAL

El PP propone cambios en el reglamento del Centro Deportivo Carlos Melero

EL ADELANTADO / SEGOVIA

El Grupo Municipal Popular (GMP) solicita que se abra procedimiento de penalidades, por incumplimiento de obligaciones, a la empresa Segovia Sport, por incumplir con el plazo de presentación del Reglamento de Utilización del Centro Deportivo Carlos Melero. Según el pliego de condiciones, la empresa concesionaria tenía que haber presentado este documento con un mínimo de seis meses de anterioridad a la apertura al público de las instalaciones.

El PP asegura que el centro abrió sus puertas el 1 de octubre y el Reglamento de Utilización específico del mismo se presentó en el Registro Municipal el 5 de septiembre; es decir, un mes antes. Posteriormente, la fecha de entrada en la Concejalía de Deportes fue el 19 de septiembre y su aprobación inicial se llevó al pleno del 1 de octubre.

"No sólo se han incumplido los plazos, sino que, además, desde que se tuvo conocimiento del mismo hasta que fue llevado a pleno, no hubo prácticamente tiempo para poder hacer sugerencias y presentar mejoras", ya que, según los populares, es un reglamento que defiende los intereses de la empresa adjudicataria por encima de los de los ciudadanos, cuando debería ser al revés.

El Grupo Municipal Popular ha presentado catorce alegaciones, entre ellas ampliar el plazo de rescisión del contrato con los usuarios en determinados supuestos. Además, propone que cuando el usuario firme el documento exonerando a la Concejalía de Deportes, al Ayuntamiento y a Segovia Sport de cualquier responsabilidad sobre daños, lesiones o incluso fallecimiento que se produzca en el centro y que sea debido a la propia práctica del usuario, se complete la redacción de ese punto, añadiendo que cuando estos sean debidos al mal funcionamiento, deterioro de las instalaciones y/o fallo de la maquinaria, sí sea responsabilidad de las tres entidades.

▶ TURISMO

Segovia estará presente en INTUR a través de la Red de Ciudades AVE

EL ADELANTADO / SEGOVIA

Segovia estará presente —a través de la Red de Ciudades AVE— en la decimoctava edición de la Feria Internacional de Turismo de Interior (INTUR) que se celebrará del 27 al 30 de noviembre en Valladolid. Esta será una de las múltiples acciones de promoción que este grupo realizará en los próximos meses y del que informó con motivo de la celebración de las asambleas ordinaria y extraordinaria este miércoles en Toledo.

Los representantes de las 20 ciudades españolas que integran la Red analizaron el impacto para la agrupación de la participación en ferias estratégicas para el sector turístico, en España Sudamérica, Asia y Europa.

La concejala de Patrimonio Histórico y Turismo, Claudia de Santos, asistió como representante de Segovia a dichas reuniones en las que también se estudió la puesta en marcha de otras iniciativas encaminadas a dinamizar la imagen de la marca, reforzar el posicionamiento de la Red de sus productos turísticos de sus destinos.

Desde la organización señalaron que en 2014 "se ha logrado afianzar la presencia de la oferta de la Red en la prensa internacional, con especial atención a los medios de Sudamérica, Asia y el resto de Europa". Por último, los asistentes analizaron la presencia y repercusión en redes sociales de las ciudades integradas en la Red, "claves en la difusión de las propuestas y ofertas turísticas".

Además, junto con la celebración de las asambleas y las reuniones técnicas, el presidente de la Red de Ciudades AVE, Gregorio Serrano López, mantuvo un encuentro de trabajo con la Consejera de Empleo y Economía de la Junta de Castilla-La Mancha, Carmen Casero.

▶ EDUCACIÓN

Los padres de alumnos del CEIP 'El Peñascal' no bajan la guardia

El Ampa 'Las Arenas' organizó una nueva concentración de cinco minutos a las puertas del colegio, con juegos de peonzas, para pedir que terminen las obras del pabellón

P. B. / SEGOVIA

La voluntad de los integrantes de la Asociación de padres y madres de alumnos (Ampa) 'Las Arenas' del colegio 'El Peñascal' de luchar por la conclusión de las obras de construcción del pabellón deportivo que se encuentra a medio hacer en el patio escolar parece inquebrantable y ya no dejan pasar una semana sin hacer oír sus reivindicaciones.

Centenares de padres y de alumnos del colegio 'El Peñascal' participaron ayer en el juego reivindicativo 'Dale la vuelta al pabellón' y permanecieron reunidos a la puerta del colegio retrasando la entrada de los niños a clase cinco minutos. Coincidiendo con el inicio de la jornada escolar las peonzas fueron puestas a rodar y a bailar por personas que acudieron a la protesta que, como todos los jueves, había sido convocada por el Ampa 'Las Arenas' para pedir la terminación de las obras del pabellón polideportivo.

Esta acción se enmarca dentro de la campaña 'Jueves deportivos' que viene a reforzar las movilizaciones emprendidas el pasado curso, demostrando que los padres no se dan por vencidos y no admiten el silencio por respuesta de la Administración, sino que reclaman espacio para que sus hijos puedan hacer deporte y jugar con garantías de seguridad. El próximo jueves los padres volverán a jugar con sus hijos a las puertas del colegio, en esta ocasión al corro de las patatas ('Corro afuera').

La comunidad educativa del CEIP 'El Peñascal' espera la inmediata conclusión de las obras de reparación del pavimento del patio escolar, una obra emprendida por la Consejería de Educación a finales del mes de octubre con un presupuesto de 28.000 euros.

Padres y alumnos se manifestaron ayer a las puertas del colegio. / EL ADELANTADO

Ciudadano @delantado

tú. ▶Opina sobre esta noticia en la web: www.eladelantado.com

▶ SOCIEDAD

La columna del 22-M prepara otra 'Marcha por la dignidad'

B.C.P. / SEGOVIA

El grupo reivindicativo 'Columna Segoviana' celebrará diferentes actividades para reivindicar el empleo digno, los derechos sociales, y la vivienda para todos, además de manifestarse en contra del pago de la deuda, los recortes y la corrupción. Así lo explicó el portavoz de grupo segoviano, José Antonio López Murillo, surgido con motivo de la 'Marcha de la Dignidad' del 22 de marzo en Madrid.

En la provincia, la plataforma está integrada por partidos políticos, sindicatos y organizaciones sociales, como al Plataforma Unitaria, la de afectados por la hipoteca (PAH), el grupo en contra de los recortes en sanidad (Marea Blanca), y en educación (Marea Verde), así como ciudadanos.

"En esta ocasión y en vista de que nada ha cambiado se ha decidido promover actividades y concentraciones en cada capital de provincia" señaló López.

De esta forma, el lunes a las siete de la tarde en el Centro de Servicios Sociales de La Albuera tendrá lugar una charla sobre el Acuerdo Transatlántico para el Comercio y la Inversión (TTIP).

El miércoles, la columna segoviana centrará la vista en los problemas de vivienda. A las once de la mañana entregarán un documento de mínimos en la Delegación de la Junta de Castilla y León, y a las doce iniciarán un 'Correbancos', mientras que a las siete de la tarde, en el mismo centro de La Albuera, celebrarán una charla-debate sobre los afectados por la hipoteca.

El jueves a la misma hora tendrá lugar una concentración de micrófono abierto en el Azoguejo para denunciar la situación de la educación pública y el viernes a las ocho de la mañana realizarán una concentración en la puerta del Hospital General.

Por último, el sábado 29 a las siete de la tarde tendrá lugar una nueva Marcha de la Dignidad desde el Hospital General hasta la Plaza Mayor, con paradas reivindicativas en la Delegación Provincial de Educación, la Oficina de Empleo, el Campus Público, el edificio principal de Bankia, y los Juzgados.

▶ SOCIEDAD

La Cámara de Comercio distingue a la Academia de Artillería con el premio 'Sello Real de Paños'

La institución recupera la convocatoria de sus galardones tras dos años de interrupción

• Confecciones Germán Elías, la empresa Fysa SL y el diario vallisoletano 'El Norte de Castilla' también recibirán los premios camerales el próximo 25 de noviembre.

Pedro Palomo, en el centro, junto a los responsables de la Cámara de Comercio, dio a conocer a los premiados. / KAMARERO

M. GALINDO / SEGOVIA

Después de dos años de parón motivados por la crisis económica y las dificultades derivadas por la retirada del recurso cameral, la Cámara de Comercio de Segovia recupera este año la convocatoria de los premios 'Sello Real de Paños' con los que desde el año 2007 esta institución distingue a las empresas e instituciones que se esfuerzan por trabajar en el progreso de la provincia. Así, el próximo martes 25 de noviembre, la sede de la Academia de Artillería acogerá el acto de entrega de los premios, cuyos ganadores en las distintas categorías fueron dados a conocer ayer por el presidente de la Cámara de Comercio, Pedro Palomo, en una conferencia de prensa en la sede de la Cámara .

Palomo explicó que la convocatoria se ha relanzado este año "después de un paréntesis de dos años, y ahora queremos retomar estos premios con los que queremos destacara la labor empresarial e institucional de quienes trabajan por promover el progreso en la provincia y difundir el nombre de Segovia fuera de nuestras fronteras".

Así, recordó que el 'Sello Real de Paños' era, en la época del comercio pañero en Segovia durante los siglos XV y XVI, "el símbolo de calidad y de internacionalización de un producto como era el paño segoviano", y que merced a estos premios recupera su simbología para distinguir a las empresas e instituciones galardonadas.

Este año, la Cámara de Comercio se suma a las actividades conmemorativas del 250 aniversario de la creación del Real Colegio de Artillería con la concesión del Premio 'Sello Real de Paños' a la labor realizada en Segovia a la Academia de Artillería, heredera de esta institución militar que alberga la capital desde hace casi tres siglos. Palomo destacó la implicación de la Artillería con Segovia, así como la labor cultural y científica que ha desarrollado en su historia.

En la categoría de Empresa Centenaria, la Cámara de Comercio distingur a Confecciones Germán Elías, que desde hace un siglo permanece en la Calle Real dedicada a la venta de ropa de caballero y del que Palomo destacó su "capacidad de adaptación a los nuevos clientes y su apuesta por el comercio de proximidad" a lo largo de su historia.

La empresa Fysa SL, dedicada a la creación de piezas de fundición y ubicada en Valverde del Majano recibirá el premio 'Sello de Paños' a la Empresa Exportadora, destacando el esfuerzo por la internacionalización de sus productos y la apuesta por la investigación y el desarrollo tecnológico.

Asimismo, el diario vallisoletano 'El Norte de Castilla' será distinguido con el premio a la Excelencia en el Medio Empresarial, en el año que cumple su 160 aniversario.

Feria de Vehículos de Ocasión
del 24 al 28 de noviembre.

Consigue tu Seminuevo durante la Feria con **4 años de garantía**.
Horario de 9 h a 14 h y de 16 h a 20 h.

Mercedes-Benz Clase A 180 CDI
20.900 €
matriculado en 2014*

*Ejemplo de vehículo en stock.

ocasión estrella
Mercedes-Benz

Mercedes-Benz

itarsaNorte
Concesionario Oficial Mercedes-Benz.
Peñalara, 10. Pol. Ind. El Cerro. 40006 - Segovia. Tel.: 921 42 76 11. www.itarsanorte.mercedes-benz.es

▶ INFANCIA

1. Varios alumnos del CEIP 'Carlos de Lecea' leyendo uno de los derechos de la Infancia, con un cartel elaborado por los alumnos de su centro educativo. **2.** Los escolares cantaron y bailaron la canción de Unicef sobre los Derechos del Niño. **3.** Los alumnos del colegio 'Cooperativa Alcázar' recordaron los deberes y obligaciones de los más pequeños. / FOTOS: KAMARERO

La infancia, con una sola voz

Alumnos de quince centros de Primaria y Secundaria de la capital protagonizan el acto conmemorativo del Día Universal del Niño, convocado por la Red de Infancia de Segovia

BÁRBARA CARVAJAL / SEGOVIA

Cerca de 500 niños y niñas de quince centros educativos de Primara y Secundaria de la capital unieron sus voces para recordar a la sociedad los derechos y obligaciones de la Infancia durante el acto celebrado en el Azoguejo y convocado por la Red de Infancia de Segovia para conmemorar el 25 aniversario de la Convención de los Derechos del Niño, el 20 noviembre de 1989.

Conceptos como el derecho a la vida, a la identidad, a la familia y la protección, a la educación, la paz y la igualdad, al juego y a la participación, forman parte de este tratado internacional, que se convirtió en ley un año después de su aprobación.

Poco a poco, representantes del los centros escolares participantes y del Consejo de Infancia desgranaron las claves de este tratado entre los aplausos de sus compañeros y la atenta mirada de los viandantes, que se detenían un momento en el Azoguejo para compartir con ellos ese momento, logrando así que se respeten otros de los principio reconocidos en la Convención: el de la participación y el de ser escuchados.

Y como ayer era su día, los niños y niñas fueron los protagonistas del acto, decorando el escenario con murales elaborados por los escolares de los colegios e institutos con mensajes relacionados con el tema que abordaban.

Entre el público se encontraban los concejales de Medio Ambiente, Paloma Maroto, y de Asuntos Sociales, Andrés Torquemada, así como representantes de las diferentes entidades que forman la Red de Infancia de Segovia: Cruz Roja, Cáritas, Fundación ANAR, Asidos, Espavila, Caminantes, Unicef, Aprome y el propio Ayuntamiento de la capital.

Adultos que no dudaron en sumarse a la interpretación de la canción de los derechos de Unicef, con coreografía incluida. El acto finalizó con una simbólica de globos blancos con la que los niños y niñas elevaron al cielo de la ciudad el recordatorio de sus derechos y obligaciones.

CONSEJO DE INFANCIA Torquemada recordó que hace unos días tuvo lugar el último Consejo de Infancia en el Ayuntamiento, que contó con la renovación de dos de los vocales, integrándose en este consejo consultivo dos integrantes del colegio 'Cooperativa Alcázar' y del colegio de Educación Especial 'Nuestra Señora de la Esperanza'.

En palabras de Torquemada, las propuestas, quejas y sugerencias sobre temas que los afectan como las instalaciones deportivas y lúdicas, los servicios de la ciudad y las actividades culturales, "siempre se recogen y trasladan a los departamentos correspondientes".

DERECHOS VULNERADOS

La Convención de los Derechos del Niño (CDN) recoge a través de 54 artículos los derechos y obligaciones de los niños. El tratado fue ratificado en 1989 por 20 países (entre ellos España) y en la actualidad solo EEUU y Somalia no lo han firmado. Aún así, Unicef alerta de que muchos derechos siguen vulnerándose a diario. Estos son algunos de ellos.

▶**Salud.** Diez bebés mueren o nacen muertos cada minuto, la mayoría por partos prematuros y complicaciones de los recién nacidos por falta de la asistencia adecuada.

▶**Educación.** Al menos 58 millones de niños de entre 6 y 11 años no van a la escuela, una cifra que se mantiene prácticamente sin cambios desde 2007, según la Unesco.

▶**Violencia.** Un total de 19 países aún recurren a niños soldado, según los datos de Naciones Unidas a pesar del Protocolo Facultativo de la Convención sobre la participación de menores en conflictos armados.

AYUNTAMIENTO DE SEGOVIA
http://www.segovia.es
URBANISMO MUNICIPAL
PLANEAMIENTO

ANUNCIO

Información pública de la aprobación del Plan Especial de las Áreas Históricas, para su tramitación como un Avance de planeamiento. Expediente 2537-2014-Planeamiento.

Aprobado por acuerdo del Pleno, adoptado en la sesión celebrada el día 31 de octubre de 2014, el Plan Especial de Áreas Históricas de Segovia, para su tramitación como Avance, procede la apertura del trámite de información pública, por lo que queda expuesto al público el documento aprobado en el Servicio de Urbanismo y Obras de este Ayuntamiento (Ctra. de Palazuelos 7), en horario de 9 a 14 horas, de lunes a viernes, a efectos de que durante tres meses, contados desde el día siguiente al de la última publicación del presente anuncio, cualesquiera interesados puedan examinarlo y deducir la alegaciones pertinentes, presentándolas en el Registro Municipal, haciendo constar en ellas la referencia del anuncio. El documento también podrá consultarse en la página web del Ayuntamiento de Segovia: *www.segovia.es.*

Lo que se hace público para general conocimiento.

Segovia, a 17 de noviembre de 2014
LA ALCALDESA
Fdo., *Clara I. Luquero Nicolás*

EL RINCÓN DEL TUERTO DE PIRÓN
Bar - Restaurante
Plaza de las Caravas, 7
Telf. 921 49 62 35
CABAÑAS DE POLENDOS (Segovia)
Horario de cocina: Comidas de 13:30 h a 16:00 h.
Cenas de 20:30 h a 23:00 h. (Viernes y sábados 1 hora más)
Cerramos los lunes por la tarde
Especialidad en Cocido, Rabo, Bacalao
Postres Caseros

MENÚ Nº 3
1 Ración Patatas Importancia Rellenas de Jamón
1 Ración de Chorizo de la Olla
1 Ración de Morritos de Cerdo Guisados con Setas
1 Lomo de Vaca Troceado (600 g.)
1 Ensalada Corriente
1 Bandeja de Patatas (Fritas o Panadera)
los 6 platos 45,00€

MENÚ Nº 4
1 Parrillada de Verduras
1 Ración de Croquetas Caseras de Jamón
1/4 kl. de Gambas a la Plancha
1 Ración de Cecina de León
1 Ensalada Dulce de Bacalao
1 Lomo de Vaca Troceado (600 gr.)
los 6 platos 75,00€

Hipermercado EROSKI SEGOVIA contigo

ahorra ¡MIRA, QUÉ PRECIO!

ABRIMOS A LAS 9,00h

SÓLO DEL 21 AL 24 DE NOVIEMBRE

Lubina pieza 2,25 € pieza

Calamar Anillas 4,99 € kilo

Mandarina 0,95 € kilo

Patata Saco 10 kg El Bustar (Carbonero) 2,99 € saco

Pechuga de pollo 4,99 € kilo

Chorizo extra de Gomezserracín Martín Cuesta 8,99 € kilo

Morcilla fresca de Segovia Hnos Herranz 3,99 € kilo

Jamón BODEGA pieza 6 a 6,5 kg Narciso Postigo 45 € und

Garbanzo de Valseca La criba de Valseca 3,75 € kilo

Pizza Pronto pizza fresca Atún, 4 quesos, jamón, carbonara 400gr. 1,59 € unidad

Pastas de té rellenas surtidas - caja 700 gr 4 € caja

Lote Desayuno 1 Croissant 1 Napolitana de Chocolate 2 berlinas (natural/ chocolate) 1 €

EXTRA! EXTRA!

Sábado, 22 de Noviembre

CONSIGUE HASTA 50 €

5€ 10€ 20€ 50€

Te lo devolvemos en tu Tarjeta Eroski club para tus próximas compras, al presentar tu tarjeta.

Y si no la tienes te la hacemos GRATIS.

*Consulta condiciones en tienda

SÓLO POR COMPRAR En Eroski Segovia (Hipermercado)

▶ SALUD

Sanidad garantiza que las oposiciones se convocarán y realizarán en 2015

El consejero Saéz Aguado reconoce que la oferta pública de empleo ya diseñada es "insuficiente", pero asegura que la Junta apurará al máximo los límites de la tasa de reposición

• La sede del Colegio de Enfermería se ha reformado para adaptarla a las nuevas tecnologías y convertirla en "un sitio donde los colegiados puedan hacer proyectos de investigación", señala María José Uñón.

María José Uñón, Alfredo Escaja, Antonio María Sáez Aguado y Pilar Fernández, en el Colegio de Enfermería. / KAMARERO

P. B./ SEGOVIA

La Consejería de Sanidad garantiza que lanzará una convocatoria de la oferta pública de empleo con más de 1.100 plazas antes del mes de junio de 2015 y que se desarrollará "inmediatamente". Así lo indicó ayer en Segovia el consejero del ramo, Antonio María Sáez Aguado, descartando que tras la convocatoria pueda haber una paralización o ralentización, tal y como advirtió el sindicato Satse, que ve en el anuncio de las oposiciones "un fin únicamente electoralista".

Poco antes de visitar las nuevas instalaciones del Colegio Oficial de Enfermería de Segovia, el consejero de Sanidad, Antonio María Sáez Aguado, reconoció que la oferta de 600 plazas de enfermería en Castilla y León para 2015 es "insuficiente", como advirtieron los representantes sindicales de la Comunidad, si bien precisó que después de años sin convocar oposiciones hay que dar la "bienvenida" al anuncio de su departamento. En todo caso, recordó a los sindicatos que hay normas que limitan la reposición de efectivos, aunque les trasladó que "afortunadamente" habrá una flexibilización para el año próximo que la Junta "agotará al máximo".

"Tendremos que seguir en el futuro aprovechando esa tasa de reposición que se regula desde el Gobierno de la Nación para garantizar a nuestras enfermeras más estabilidad en el empleo y eso contribuirá seguro a mejor atención y calidad de la asistencia", afirmó el consejero. También indicó que la OPE irá acompañada de un concurso de traslados, que "se resolverán casi simultáneamente con toda la rapidez que se pueda".

Durante su visita a Segovia, el consejero estuvo acompañado por la vicepresidenta del Consejo General de Enfermería, Pilar Fernández; el presidente del Consejo General en Castilla y León, Alfredo Escaja; el delegado territorial de la Junta, Javier López-Escobar; la alcaldesa de Segovia, Clara Luquero; el gerente del área de Salud de Segovia, Carlos Sanz Moreno; la presidenta del Colegio Oficial de Enfermería de Segovia, María José Uñón; y representantes de otros colegios profesionales del ámbito sanitario.

Saéz Aguado entiende que la enfermería es "una profesión autónoma" que tiene que "ganar más terreno en el ámbito de las competencias". Con este fin, la Administración y las organizaciones profesionales y sindicales firmaron un acuerdo, que es "una apuesta estratégica" para impulsar la profesión de enfermería, sus competencias y las especialidades de esta actividad. "Eso nos acercará a la arquitectura de las profesiones sanitaria en Europa, pues en algunos países la enfermería tiene algo más de presencia que en Castilla y León", señaló el consejero.

No habrá unidad de Radioterapia

La Junta de Castilla y León descarta poner en marcha nuevas unidades de radioterapia por criterios de calidad y seguridad, pues incrementarlas supondría dispersar demasiado la atención y poner en riesgo la asistencia que se presta en la Comunidad, según declaró el consejero Antonio María Sáez Aguado. Este planteamiento afecta a Segovia cuyos enfermos deben trasladarse a otras provincias de Castilla y León para recibir tratamiento. El titular de Sanidad argumentó que "tener un servicio muy cerca no siempre garantiza la calidad" y explicó que para la implantación de servicios de radioterapia o de acelerador lineal, las sociedades científicas recomiendan un número mínimo de casos a atender cada año, pues ello garantiza la pericia, la calidad de la asistencia y la seguridad". Sin embargo, no dio por cerrada la puerta a la derivación de pacientes a Madrid. "Debemos combinar el uso de los recursos propios y la accesibilidad que nos puede facilitar en algunos casos Madrid", dijo el consejero, remarcando que "seguiremos trabajando con Madrid".

Centros de salud

▶**Nueva Segovia.** El proyecto de crear un centro de salud en el barrio de Nueva Segovia seguirá esperando hasta que la situación económica lo permita, según se desprende de las declaraciones del consejero de Sanidad quien precisó que el próximo año se afrontará la adaptación del proyecto de obra del centro de Carbonero el Mayor "para tenerlo preparado".

LA PARRILLA DE TEJADILLA
Teléfonos reserva: 921 44 21 49 - 921 43 43 23 - 654 317 434
www.laparriladetejadilla.es E-mail: laparrilla@tejadilla.e.telefonica.net

Miércoles
SOPA CASTELLANA
COCHINILLO CON ENSALADA
POSTRE CASERO
PAN, AGUA Y VINO
9,90€ IVA INCLUIDO

Viernes
ENTREMESES
ARROZ CON BOGAVANTE
POSTRE CASERO
PAN, AGUA Y VINO
9,90€ IVA INCLUIDO

CERRAMOS LUNES
Abrimos viernes y sábados por la noche
Terrazas con servicio de comedor (zona de fumadores)

Menú del Día
Martes a viernes, excepto festivos
8 PRIMEROS a elegir
8 SEGUNDOS a elegir
POSTRES CASEROS
Pan, agua, vino incluido 9,25€ IVA INCLUIDO

Menú Sábados y Festivos
8 PRIMEROS a elegir
8 SEGUNDOS a elegir
POSTRES CASEROS
Pan, agua, vino incluido 14,30€ IVA INCLUIDO

NUEVO Menú Noche
APERITIVO
Entrantes, a elegir:
• Carpaccio de bacalao con vinagreta de frambuesa y tomate rayado
• Anchoas marinadas con piquillos confitados y verduritas
• Crema de melón con virutas de jamón ibérico
• Ensalada de perdiz escabechada
• Ensalada de langostinos
• Tosta de escalibada de verduras
• Pimientos rellenos de bogavante en salsa
Segundos a elegir:
• Brocheta de langostinos y sepia a la plancha
• Merluza rellena de marisco en su salsa
• Solomillo de ternera a la plancha con salsa de foie y crujiente de cebolla
• Presa ibérica a la parrilla con salsa de boletus
• Foie a la plancha con crujiente de kikos y salsa de manzana
• Saquito de pasta brick relleno de rabo con salsa de calabaza
Postres a elegir:
• Soufflé de chocolate con fondo de natillas
• Pastel de queso
• Chupitos de sorbetes: mandarina, limón y frambuesa
• Helados caseros
Pan 18,00€ IVA INCLUIDO
Bebida no incluida

Menú Especial Todos los días
Primeros a elegir
• Paté de ave al oporto con pistachos y salsa Cumberland
• Croquetas caseras de jamón ibérico
• Pimientos del piquillo rellenos de merluza y gambas en salsa verde
• Revuelto de morcilla con patatas paja
• Carpaccio de buey al queso de oveja
• Plato de cuchara
• Ensalada mixta
• Ensalada de solomillo con salsa de queso
Segundos a elegir
• Carne de ternera al plato
• Entrecot de ternera a la parrilla
• Rabo de toro guisado al vino tinto con puré de patata
• Chipirones a la plancha con compota de cebolla
• Dorada a la espalda
• Bacalao con tomate o al pil-pil.
• Gambones a la plancha.
Postres, a elegir de la carta.
Pan, agua, vino incluido
19,50€ IVA INCLUIDO

Menú Especial a la carta 35,00€ IVA INCLUIDO

▶ SUCESOS

Un incendio causa graves daños en una vivienda de Hontoria

Un escape de gas en un domicilio de Cuevas de Provanco obligó a trasladar al hospital a dos ancianos de 84 y 82 años con síntomas de intoxicación por inhalación

EL ADELANTADO / SEGOVIA

Un incendio causó en la mañana de ayer graves daños en la cubierta de una vivienda del barrio incorporado de Hontoria, sin que se registraran heridos. El suceso tuvo lugar a primera hora de la mañana cuando los vecinos de Hontoria detectaron una densa humareda y fuego en una céntrica vivienda del pueblo. Hasta el lugar de los hechos se trasladaron efectivos del Cuerpo de Bomberos y la Policía Local, que procedieron a sofocar las llamas, quedando totalmente controlado el fuego tras cerca de dos horas de trabajo. El incendio ocasionó la lógica alarma entre los residentes de las viviendas contiguas, aunque no hubo que lamentar heridos.

Por otra parte, en Cuevas de Provanco, dos ancianos de 84 y 82 años tuvieron que ser trasladados al hospital 'Santos Reyes', de Aranda de Duero (Burgos), para ser atendidos por una intoxicación por gas ocurrida en su vivienda en la madrugada de ayer, y que presumiblemente fue originada por la mala combustión de un brasero.

Los vecinos de Hontoria observan la violencia de las llamas y el trabajo de los bomberos. / ISAAC ROBLEDO

Sanidad advierte de una petición fraudulenta de datos en nombre del Sacyl

EL ADELANTADO/ SEGOVIA

La Consejería de Sanidad avisa a los ciudadanos que no está realizando ninguna solicitud sobre datos de pacientes. El departamento de la Junta de Castilla y León ha tenido conocimiento de que se están produciendo llamadas telefónicas fraudulentas en nombre de Sacyl. En ellas se solicita al ciudadano que se identifique y facilite su DNI y número de cuenta bancaria, con el fin de realizar devoluciones económicas por la dispensación de medicamentos a través de receta.

Ante ello, la Consejería informa de que "no se está realizando ninguna petición telefónica oficial para solicitar estos datos a los pacientes" y avisa de que no se proporcione esta información, "ya que no son llamadas del Servicio de Salud de Castilla y León". Con carácter general, el reintegro de gastos a pensionistas por superar el límite de la aportación económica por la dispensación de medicamentos mediante receta se realiza de manera automática, sin necesidad de proporcionar ningún dato.

PANORAMA

CULTURA

Segovia acoge las IV Jornadas de Investigadores del Valle del Duero

EL ADELANTADO / DATA

El delegado territorial de la Junta de Castilla y León en Segovia, Javier López-Escobar, inauguró ayer las IV Jornadas de Jóvenes Investigadores del Valle del Duero, que tienen lugar en el Museo de Segovia y el Museo Zuloaga hasta el próximo sábado, 22 de noviembre, y que organizan la Asociación Científico-Cultural Zamora Protohistórica y la Asociación de Amigos del Museo de Segovia, con la colaboración de la Junta de Castilla y León y del Ayuntamiento de Segovia.

En estas IV Jornadas se darán a conocer los proyectos que los investigadores están desarrollando en la actualidad: trabajos de tesis doctorales, tesinas o trabajos de fin de máster, así como trabajos arqueológicos de profesionales que versen sobre aspectos arqueológicos e históricos, todos ellos vinculados al amplio marco geográfico de la cuenca del Duero, desde el Paleolítico hasta Edad Media.

Con este material también se busca completar los vacíos existentes en la investigación actual con el fin de establecer un diálogo científico y crear un foro de debate entre el personal investigador y los asistentes para crear una visión más completa sobre la arqueología del valle del Duero.

Los trabajos relacionados con la últimas investigaciones llevadas a cabo en Segovia tendrán un papel destacado, como es el caso de David Álvarez-Alonso (Uned), María de Andrés-Herrero (Universidad de Colonia, Alemania), Andrés Díez-Herrero (IGME) y Julio A. Rojo Hernández (Uned): 'Condicionantes del medio físico en el poblamiento paleolítico entre los ríos Eresma y Riaza (Segovia)'. Otra de las comunicaciones es 'Nuevas aportaciones al conocimiento de los sistemas defensivos de la ciudad de Segovia durante la Segunda Edad del Hierro. El hallazgo de la muralla Celtibérica', de José Miguel Labrador Vielva, Clara Martín García (arqueólogos) y Santiago Martínez Caballero (director del Museo de Segovia).

Asimismo, Eva Sebastián Reques, Pilar San Clemente Geijo, Noelia Solis Olmos y Mercedes del Valle Gutiérrez (del Proyecto 'Cerro de los Almadenes') presentarán 'Evidencias de la explotación metalúrgica del cobre del Cerro de los Almadenes (Otero de Herreros, Segovia)'. Por último, destaca la ponencia de Alberto Polo Romero (Universidad Rey Juan Carlos), Juan I. García (Arqueoart) y Estefanía de Santos (Universidad de Valladolid) sobre 'La didáctica del patrimonio en la educación no formal y el tiempo libre en la ciudad de Segovia'.

Las autoridades y organizadores, en el acto inaugural./ KAMARERO

▶ CULTURA

Segovia no olvida al maestro Marazuela

La Asociación Cultural Ronda Segoviana homenajea al autor del 'Cancionero de Castilla' en el 31 aniversario de su muerte

M.G./ SEGOVIA

Nada mejor para homenajear al maestro de folcloristas y el padre de la música tradicional castellana que el sonido de las dulzainas y el baile de jota y paloteo en el lugar que Segovia quiso dedicar a su memoria. En la Plaza del Socorro, ante la estatua creada por José María García Moro, decenas de segovianos se dieron cita ayer para participar en el acto conmemorativo dedicado a la figura de Agapito Marazuela Albornos, que desde su Valverde del Majano natal extendió por todo el mundo la importancia y la tradición del folclore castellano.

En una noche templada, la Asociación Cultural Ronda Segoviana volvió a hacer gala de su poder de convocatoria para atraer a una amplia representación de la sociedad segoviana tanto en el ámbito político como en el cultural en un acto cuya única pretensión año tras año es la de recordar y homenajear la figura del folclorista segoviano.

Las dulzainas de la Escuela Municipal de Dulzainas preludiaron el inicio de los actos, que comenzaron con la colocación de un ramo de flores a los pies de la estatua de Marazuela, depositado por el presidente de la Ronda Segoviana, Carmelo Gozalo. Una vibrante 'Entradilla' tocada y bailada por el Grupo de Danzas La Esteva dio paso a la intervención del músico y folclorista Feliciano Ituero, encargado este año de glosar la figura de Marazuela.

Con versos y canciones, Ituero trazó un emotivo recuerdo del maestro, al que definió como el hombre "que ha salvado del mar del olvido la sabiduría providencial del folclore castellano"; y valoró "el esfuerzo, la constancia y la sensibilidad" de las que hizo gala a lo largo de su trayectoria artística, de investigación y cultural para concluir con su personal adaptación de "la cigüeña", una de las canciones más señeras del folclore castellano recuperada por Agapito.

El diputado delegado de Cultura de la Diputación de Segovia, José Carlos Monsalve intervino para subrayar el compromiso de la institución en defensa del folclore a través del Instituto de la Cultura Tradicional 'Manuel González Herrero', y cerró el acto la concejala de Patrimonio Claudia de Santos, que en representación del Ayuntamiento destacó de Marazuela el "don de la claridad" que le hizo conservar la identidad del alma castellana, así como su "ejemplo de integridad" a lo largo de su vida.

Las jotas y paloteos de La Esteva y la música de la Escuela de Dulzainas pusieron el colofón a una jornada donde lo importante volvió a ser Agapito Marazuela. Y nada más.

Carmelo Gozalo deposita un ramo de flores a los pies de la estatua del maestro./ K.

▶ CULTURA

MUCES entrega esta noche el 'As de Segovia' a la cineasta alemana Margarethe von Trotta

El actor gallego Javier Veiga presentará el acto, que se celebrará en el Parador

G. A. / SEGOVIA

La Fiesta del Cine de la MUCES (Muestra de Cine Europeo Ciudad de Segovia), al igual que el propio certamen, no ha tenido nunca aspiraciones de gran gala, de esas con muchos flashes para las estrellas que pisan la alfombra roja, ni nada de "*and the winner is*". Pero a medida que se han ido sucediendo las ediciones ha ido cogiendo su ritmo, su estilo y la solemnidad justa. Este año será Clara Luquero, alcaldesa de Segovia, la que previsiblemente entregue el 'As de Segovia' a la realizadora alemana Margarethe von Trotta, que lo recibirá como Cineasta Europea en reconocimiento a su dilatada carrera.

El acto tendrá lugar un año más en el Auditorio del Parador de Segovia, desde las 20.30 horas, presentado, como el año pasado, por el actor Javier Veiga, ante un público en el que no faltarán personalidades del cine europeo y sobre todo del español, además de patrocinadores de MUCES, ya que la organización ha enviado invitaciones para no superar el aforo.

El nombre de la directora que se ha hecho acreedora este año del 'As de Segovia' se desveló en una rueda de prensa celebrada el 4 de noviembre en la sede del Instituto Goethe de Madrid, ya que Alemania es este año el país invitado. Además, la Muestra ha programado un ciclo con seis de sus películas más representativas: 'El honor perdido de Katharina Blum' (1975, codirigida con Volker Schlöndorff y en la que actúa como actriz), 'Hanna Arendt' (2012), 'Las hermanas alemanas' (1981), 'La calle de las rosas' (2003), 'Rosa Luxemburg' (1986) y Visión (2009).

Von Trotta, considerada una de las figuras más destacadas del Nuevo Cine Alemán, ha manifestado su deseo de permanecer varios días en Segovia y está muy contenta con esta distinción que ya la han recibido figuras como Claude Lelouch o Konchalovsky, por citar solo algunos de los extranjeros homenajeados.

La organización califica su cine de "gran consistencia y privilegiado por una visión particular y crítica de la mujer alemana y de su compleja inserción en la historia del siglo XX y XXI". Von Trotta ha trabajado también para televisión y ha triunfado en la que puede considerarse su segunda patria, Italia, con películas muy bien acogidas en el Festival de Venecia.

Por otro lado, MUCES continúa con sus diferentes secciones —el fin de semana, especialmente hoy y mañana sábado, concentra decenas de proyecciones— y con actividades complementarias como un debate sobre cine europeo, moderado por Javier Tolentino, que se celebrará en el Parador y será retransmitido por Radio 3. En la Casa de Abraham Seneor, tendrá lugar un encuentro de la FECCYL, Federación de Festivales de Castilla y León.

Jornada sobre cine y educación. En el contexto de MUCES, el campus universitario 'María Zambrano' acogió una jornada en la que expertos de varias universidades y profesionales debatieron sobre el diagnóstico de la educación en competencia mediática y el cine y la enseñanza en el contexto de la transformación digital. El director de MUCES, Eliseo de Pablos, presentó el acto junto al decano de la Facultad de Ciencias Sociales, Jurídicas y de la Comunicación, Agustín García Matilla, ambos a la derecha de imagen. / FOTO: EL ADELANTADO

▶ TEATRO

Nao d'Amores presentará 'Penal de Ocaña' en el Festival Don Quijote de París

EL ADELANTADO / SEGOVIA

La formación segoviana Nao d'Amores será una de las compañías españolas que participarán en la vigésimo tercera edición del Festival de Teatro Hispánico Don Quijote de París, que se celebrará en la capital francesa desde mañana, 22 de noviembre, y hasta el 20 de diciembre.

En total, serán catorce las agrupaciones que se darán cita en el certamen, procedentes también de Francia, Portugal y Bolivia. Un año más, el festival parisino, reconocido en 2011 con el Premio Max de la crítica, propone una cuidada selección en versión original de la cartelera escénica española y latinoamericana, ofreciendo a las formaciones participantes una ventana de difusión y promoción internacional para sus producciones.

Nao d'Amores recalará en el emblemático Café de la Danse de la capital francesa el miércoles 26 de noviembre a las 20.30 horas para presentar 'Penal de Ocaña. Unas pocas palabras verdaderas', adaptación de la novela autobiográfica homónima de María Josefa Canellada a cargo de Ana Zamora.

La obra teatral, con música de Isabel Zamora, recoge el testimonio imborrable de la experiencia de Canellada durante la Guerra Civil Española. El testimonio insobornable de esta mujer, a la que da vida Eva Rufo, es el eje del montaje, un homenaje a quien se mantuvo fiel a sus principios morales por encima de intereses políticos.

La compañía segoviana, finalista en varias ocasiones en los Premios Max de la crítica, nació en 2001 con la unión de varios profesionales procedentes del teatro clásico, los títeres y la música antigua bajo la dirección de Ana Zamora.

▶ CULTURA

Talentos ocultos en el Teatro Juan Bravo

Doce mujeres de diferentes edades y ámbitos profesionales muestran en una exposición la transformación del proceso creativo en íntima relación con crecimiento personal

GONZALO AYUSO / SEGOVIA

María Luisa Villanueva estaba exultante porque la sala de exposiciones del Teatro Juan Bravo abría sus puertas para mostrar un proyecto personal que nació hace año y medio y que ella misma ha convertido en un proyecto compartido, con otras mujeres de diferentes edades y pertenecientes a ámbitos profesionales muy diversos, para dar a conocer su capacidad creativa con las artes plásticas.

'Los talentos ocultos' es el nombre de la muestra que puede visitarse en hasta el 21 de diciembre y que recoge obras de dos etapas distintas de la propia María Luisa Villanueva y de otras once mujeres que han asistido a los talleres que desde 2012 la primera imparte en la Biblioteca Pública de Segovia. Se trata de sesiones que abordan el crecimiento personal desde la psicología, a través del programa 'Conócete a ti mismo'.

Los otros talentos, que ahora no se ocultan para mostrarse a los segovianos y visitantes durante un mes, son Isabel Fernández Rojo, Marisa Timón, Fuencisla Román, Ana María Sánchez Beato. M. S. Gracia Andrés Aguirre, María de la Puente, Victoria Giménez, Rosina Rodríguez Martínez, Manuela Casas Santiago, Angélica Ana Merlo Orellana y Soledad Sánchez Merlo. Sólo una de ellas es fotógrafa profesional, las demás tienen otras ocupaciones principales; predominan las que se dedican a la docencia, pero también hay una enfermera, etcétera. Además, como colectivo abordan distintas disciplinas artísticas, desde la pintura al óleo a la fotografía.

"En la medida que iban progresando los talleres, iba conociendo gente con mucho talento en pintura, poesía o artes plásticas en general; era impresionante —confiesa Villanueva— pero no se atrevían a darlo a conocer". Por ese motivo planteó la exposición, que permite descubrir cómo el proceso creativo está influido por el desarrollo de la personalidad. "En la medida que nos vamos desarrollando como personas aumenta mucho la creatividad y se crean obras nuevas", explica la impulsora de la iniciativa.

La muestra 'Los talentos ocultos' puede visitarse hasta el 21 de diciembre en la sala exposiciones del teatro. / KAMARERO

La coordinadora (dch.), junto a las autoridades y el responsable del teatro. / K.

La muestra fue inaugurada oficialmente por el presidente de la Diputación, Francisco Vázquez, que estuvo acompañado del diputado delegado del área de Cultura, José Carlos Monsalve. El proyecto tuvo una primera fase expositiva, durante semanas anteriores, en las que el trabajo de las participantes se pudo ver en el zaguán del Palacio Provincial, dentro del Proyecto 'UNA'. En ese momento se trató, por lo general, de mostrar obras antiguas de estos talentos ocultos, que ahora están acompañadas en el Juan Bravo de nuevas creaciones, precisamente para mostrar la evolución, "como se ha transformado el proceso creativo", mantiene Villanueva.

La promotora quiere que el proyecto tenga continuidad y que en el futuro también algunos hombres se atrevan a mostrar sus talentos creativos ocultos.

▶ EL ALBERO

Convocados cuatro nuevos encuentros taurinos en la provincia

Corresponden a las citas de la peña 'La Capea', el Mesón de Cándido, 'El Espontáneo' y 'Victoriano de la Serna'

PABLO PASTOR / SEGOVIA

Celebrados los correspondientes al XXX Ciclo Taurino-Cultural 'El Espontáneo' y la 255 Tertulia Taurina de Segovia, se convocan nuevos encuentros de los cuales informamos.

El primero tendrá lugar el próximo sábado 22 de noviembre a las ocho y media de la noche en el salón de actos del Ayuntamiento de Carbonero el Mayor, acto de entrega de premios de la peña taurina 'La Capea' a los destacados de la feria taurina del Bustar 2014, el novillero Carlos Navarro y a la ganadería El Sierro por el mejor ejemplar de novillo del ciclo.

El martes, día 25, a las ocho y media de la noche en el Mesón de Cándido, gala taurina con la entrega del XII trofeo 'Mesonero Mayor de Castilla' al novillero Jaime Rodríguez como torero segoviano más destacado de la temporada taurina.

El sábado, día 29, en restaurante Chafa, organizado por la peña taurina 'El Espontáneo', cocido y exhibición de audiovisuales taurinos comentados. Será a las tres de la tarde.

El viernes, día 12 de diciembre, en restaurante Villa de Sepúlveda, gala taurina organizada por la peña 'Victoriano de la Serna' con la entrega de trofeos 'Pase de las Flores' al triunfador de la feria taurina 2014, el matador de toros Víctor Barrio por la faena realizada al segundo toro de su lote en la corrida de toros del día 31 de agosto, así como al matador de toros revelación de la temporada taurina 2014, Pepe Moral y al triunfador del festejo de promoción del día 29, Santiago de Lema 'El Moli' por una gran faena a un becerro de la ganadería de José Juan Carretero.

Mención especial al Fomento de la Fiesta, al Patronato Provincial de Tauromaquia de la Diputación Provincial de Badajoz, por la labor que realiza su escuela en la formación de nuevos valores.

▶ TURISMO

Los ganadores del IV Concurso de Fotografía del Patronato de Turismo recogieron los premios en la Diputación. / KAMARERO

Jaime Giraldo recoge el premio del Concurso de Fotografía del Patronato

EL ADELANTADO / SEGOVIA

Jaime Giraldo Pastrana, por una fotografía de un capitel dedicado al Nacimiento de Jesús, de la iglesia del Duratón, recibió ayer el primer premio del IV Concurso de Fotografía del Patronato de Turismo, que este año estaba dedicado al Románico y que contó con cerca de 200 imágenes presentadas a concurso.

El presidente de la Diputación, Francisco Vázquez, acompañado por el diputado de Cultura, José Carlos Monsalve; la directora de la oficina de Fernández Ladreda de Bankia, Cristina Geijo; y la gerente del Patronato de Turismo, Sofía Collazo, entregó el cheque por importe de 700 euros con el que está dotado el premio. La instantánea ganadora permite "apreciar al fondo el atardecer del Duratón", apuntó este aficionado a la fotografía de 37 años y actualmente está en el paro.

El segundo premio, dotado con 200 euros, fue para el palentino Félix Iñigo Gutiérrez, quien no pudo desplazarse hasta Segovia. En su fotografía, realizada desde la olma de Requijada, se puede ver parte de ese árbol y la ermita de Nuestra Señora de las Vegas.

El tercer premio, de 100 euros, fue para el también segoviano Daniel Sanz Sierra con una instantánea de la ermita del Soto de Revenga iluminada por la luna.

Rodaje de Águila Roja en Collado Hermoso.

Un equipo de la serie Águila Roja (Globomedia para RTVE) se desplazó ayer hasta Collado Hermoso para la grabación de varias secuencias de los capítulos de la octava temporada, que se emitirá el próximo año, según informaron los responsables de la productora minutos antes de la llegada de los actores al set de rodaje, en las inmediaciones del Monasterio cisterciense de Santa María de la Sierra. No es la primera vez que Globomedia utiliza espacios de Segovia como localizaciones para esta serie de aventuras, ambientada en el siglo XVII, en la que Gonzalo (David Janer) encarna al héroe Águila Roja, un personaje que ayuda a los más débiles, siempre acompañado de su fiel escudero, Satur (Javier García). Precisamente, varias de estas escenas de acción y aventura fueron las que los protagonistas grabaron, con la Sierra de Guadarrama como decorado natural. / B.CARVAJAL

▶ CULTURA

Psycomotor, hijos del Rock and Roll

La banda segoviana presenta mañana en la Sala Hook con un concierto su primer disco 'Nocivo, lascivo, incisivo, adictivo'

Juan Pablo Moreno y Víctor Velasco, dos de los integrantes del grupo, muestran el cedé de su primer trabajo. / M.G.

M.G./ SEGOVIA

'Nocivo, incisivo, lascivo, adictivo'. Con estas cuatro palabras, la banda segoviana Psycomotor da título a su primer disco, que contiene un ramillete de canciones con el rock and roll como denomiador común y que plasman el trabajo de casi cinco años de uno de los grupos más prometedores del cada vez más amplio panorama musical segoviano. En tiempos difíciles para la música, y más para las bandas que intentan abrirse paso en este difícil mercado, Psycomotor ha decidido dar un paso al frente con este cedé del que aseguran sentirse muy satisfechos y que será presentado oficialmente en un concierto que tendrá lugar mañana sábado en la Sala Hook (22.00 horas).

Juan Pablo Moreno, Josete Maroto, Mariano Ayuso y Víctor García son los componentes de una banda que nació en 2009 y que tras varios cambios tanto de nombre como de formación, decidió en septiembre del pasado año emprender la aventura de grabar un cedé con sus canciones.

El disco está concebido como un tributo al rock and roll, donde Psycomotor ofrece todas las premisas básicas de un sonido cercano a grupos señeros como Barón Rojo, Obús o Platero y Tu como referencias más inmediatas. Juan Pablo Moreno, cantante del grupo asegura que el trabajohasta llegar al disco "no ha sido fácil, pero ahora estamos muy satisfechos porque hemos conseguido un sonido muy personal que es el que queremos transmitir en nuestros conciertos".

Y es que el grupo se ha ido forjando a base tanto de ensayos —en los que los componentes del grupo mantienen una rígida disciplina— como de actuaciones en directo, que les han llevado ya a salas de Madrid en las que ya han podido mostrar su peculiar forma de entender la música.

El grupo se ha autogestionado todo el proceso de creación del disco, desde la producción y el diseño de la portada y el libreto que acompaña el cedé hasta la distribución, con una tirada inicial de un millar de ejemplares que esperan agotar pronto. Para ello, mañana durante el concierto pondrán a la venta ejemplares del disco, que también está siendo distribuido tanto a compañías discográficas como a emisoras de radio y medios de comunicación especializados. Todo ello orientado a conseguir salir de las fronteras de la provincia, algo que el grupo considera fundamental para su proyección nacional e internacional.

Mientras llega ese ansiado momento, los conciertos seguirán siendo la seña de identidad de un grupo que apuesta "por el rock potente y por el espectáculo", asegura Víctor García, baterista, que invita a los segovianos a la presentación para disfrutar de "un ambiente festivo en torno al rock and roll". Que así sea.

SAMBOAL

INFRAESTRUCTURAS

La localidad mejora el sistema de alumbrado público y algunas calles

Además se ha reparado la cubierta del colegio del núcleo de Narros de Cuéllar

Un momento de la visita realizada recientemente por el presidente de la Diputación a la localidad. / EL ADELANTADO

EL ADELANTADO / SAMBOAL

La localidad de Samboal está experimentado el cambio del sistema de alumbrado público y mejoras en algunas calles, con ayuda de la Diputación.

El presidente de la Institución provincial, Francisco Vázquez, junto con el alcalde de Samboal, José Carlos Martín, pudo visitar los proyectos que se están llevando a cabo con los 24.424 euros de la Ayuda Provincial a Obras Municipales, donde colaboran ambas administraciones. Gracias a ello se está llevando a cabo el acondicionamiento de varias calles y la instalación de farolas y su sustitución por lámparas de bajo consumo tanto en Samboal, como en Narros de Cuéllar, según informó la Diputación.

Además, este año, el municipio ha podido instalar una estufa de biomasa y reparar la cubierta del colegio de Narros de Cuéllar, con el convenio de centros escolares suscrito entre la Diputación y la Junta de Castilla y León. Para ello se invirtieron 4.100 euros.

En su recorrido por la localidad, el presidente y el alcalde estuvieron acompañados también por el diputado de Acción Territorial, José Luis Sanz Merino, y por los concejales Vidal Muñoz Gómez y Albano Sastre García.

En años anteriores, y también con la ayuda del Área de Acción Territorial, este municipio llevó a cabo la pavimentación de varias calles en los dos núcleos, además de poner en marcha su sitio digital, de desarrollar su inventario de bienes, de recibir la visita del equipo de bacheo acondicionando el camino que va de Samboal a Fuente el Olmo de Íscar y de que su alcalde recibiera un *notebook* con el que estar conectado en cualquier lugar y momento a la información municipal.

Desde el Área de Asuntos Sociales y Deportes hasta este municipio llegan las Aulas de Manualidades y los proyectos 'Activa' y de 'Ocio Preventivo para Menores y Jóvenes'; además de contar con un circuito biosaludable. Sus dos núcleos de población disfrutan cada año de la programación del ciclo 'Actuamos' y de forma mensual de la visita del bibliobús.

PALAZUELOS DE ERESMA

Los vecinos de El Carrascalejo valoran la llegada de la luz pública a la urbanización

EL ADELANTADO / PALAZUELOS

Los vecinos de la urbanización de El Carrascalejo valoranla llegada del alumbrado público al barrio y agradecen que finalmente dispongan de este servicio básico.

Según indicaron los vecinos a través de un comunicado de prensa, el alumbrado público en El Carrascalejo ya "es generalizado en toda la barriada". "Con algunos días de retraso sobre el plazo concedido por los vecinos al Ayuntamiento, y ante las intenciones vecinales de no dejar pasar ni un día más para trasladar a la Fiscalía de Segovia la carencia de alumbrado, el Ayuntamiento parece haberse puesto las pilas para que todas nuestras calles estuviesen alumbradas", añadieron.

Por otro lado lanzaron un comentario en el que se felicitan por este logro, conseguido con el apoyo de todos los vecinos: "Si los vecinos y nuestra asociación nos hubiésemos quedado de brazos cruzados...". Y recordaron que es preciso dejar el individualismo y no dejar pasar de los asuntos públicos para conseguir que las autoridades municipales les hagan caso.

Charla sobre Teleasistencia en Cantimpalos. Los locales de la asociación acogieron una charla impartida por Ana Mínguez López, responsable del programa de Teleasistencia domiciliaria de Cruz Roja Segovia. La ponente explicó las distintas modalidades que existen para este servicio, que funciona durante las 24 horas del día y todos los días del año. Igualmente señaló que no sólo se centra en urgencias, sino también en acciones preventivas. / FOTO: LOURDES MATARRANZ

LIMPIEZAS ERESMA
C/ Ciprés, 210. Pol. Ind. Nicomedes García
40140 Valverde del Majano
921 437 806
609 875 077
administracion@limpiezaseresma.net

CALIDAD EXTRA
garbanzo y lenteja uty
GARBANZOS Y LENTEJAS uty
Premio Artesano de Castilla y León
Segunda mejor legumbre seca de 2013
• Producto sin adición de insecticida y funguicida.
• Cosecha propia mediante siembra directa.
• Procedente de Agricultura respetuosa con el medio ambiente: Agricultura de conservación.
Ctra. Vieja, 10
VILLOVELA DE PIRÓN (Segovia)
www.uty.es
Telf. y fax: 921 49 70 76
Móvil: 678 60 56 57

COCA

Un parque llevará el nombre de la duquesa de Alba

E. A. / COCA

El alcalde de Coca, Juan Carlos Álvarez, anunció que en el pleno municipal de la próxima semana se propondrá que el parque que rodea al castillo lleve el nombre de la duquesa de Alba, que también ostenta el título de 'Hija Predilecta' de la villa y que se le concedió hace tres años. Con este gesto, el alcalde quiere recordar el "gran aprecio" que la familia tiene en la ciudad y el el vínculo que les une desde que ella accedió a cerder el castillo al Ministerio de Agricultura en 1954 para que albergara la Escuela de Capacitación Forestal. "Gracias al gesto que tuvo, Coca cuenta hoy con unas instalaciones que estuvieron a punto de no enclavarse aquí", dijo.

El alcalde recuerda que Cayetana de Alba fue nombrada 'Hija Predilecta' en 2011 durante un acto en el que estuvieron presentes su heredero, Carlos Fitz-James Stuart y Martínez de Irujo, acompañado de su hijo mayor y también futuro duque de Alba, Fernando.

La Casa de Alba es propietaria del castillo, construido en 1493 como residencia palaciega. Tras una ardua negociación con el padre de Cayetana Fitz-James, que fue el encargado de colocar una placa en la muralla de Coca conmemorando el nacimiento del emperador Teodosio en la localidad, finalmente la duquesa de Alba firmó, porque su progenitor ya había fallecido, la cesión del castillo al Ministerio de Agricultura su restauración y para que fuera la sede de la Escuela de Capacitación Forestal.

Álvarez recuerda que el castillo es uno de los grandes atractivos de la localidad y que atrae a numerosos visitantes, y que además la Casa de Alba ha impulsado el turismo también por ayudar a difundir que es la cuna del emperador Teodosio.

SAN CRISTÓBAL DE SEGOVIA

La Fiscalía estudiará la queja sobre la bolsa de empleo municipal

E. A. / SAN CRISTÓBAL DE SEGOVIA

El Procurador del Común, Javier Amoedo, ha puesto en conocimiento de la Fiscalía de Segovia las "reiteradas negativas" del alcalde de San Cristóbal de Segovia, Óscar del Moral (PP), a facilitar la información requerida sobre la constitución de una bolsa de empleo de auxiliar administrativo. Así lo señalan fuentes del PSOE en un comunicado, en el que recuerdan que los socialistas denunciaron hace unos meses que esta bolsa era "un traje a medida" para la sobrina del teniente de alcalde del municipio y que el proceso de selección de candidatos no garantizaba totalmente el principio de igualdad de acceso y carecía de transparencia.

El PSOE puso en conocimiento del Procurador del Común estos argumentos el 26 de julio de 2013, tras lo cual Amoedo requirió por escrito al regidor toda la información relativa al proceso en agosto, septiembre, octubre y noviembre de 2013 y en enero, marzo, junio y julio de 2014, sin obtener respuesta alguna, según explica la portavoz socialista en la localidad, María Isabel Caballero. La portavoz socialista indica que el alcalde manifestó en un pleno que consideraba que el Procurador del Común no estaba legitimado para solicitar el expediente y que se negaba a enviar ningún tipo de información al respecto: "Esta falta de respeto hacia esta institución es una muestra de la actitud caciquil del alcalde con el apoyo de los concejales populares que evidencia su absoluta falta de respeto por el juego democrático".

SEPÚLVEDA

SOCIEDAD

Los representantes de los restaurantes participantes, en la presentación de las tapas, en el Ayuntamiento. / EL ADELANTADO

Seis restaurantes participan desde hoy en las Jornadas de Tapas Micológicas

La campaña gastronómica alcanza este año su sexta edición y se desarrallorá en el municipio hasta el próximo domingo, día 23

EL ADELANTADO / SEPÚLVEDA

Por sexto año consecutivo, la villa de Sepúlveda acoge las Jornadas de Tapas Micológicas que este año cuentan con la participación de seis establecimientos, y que además tienen el atractivo de la buena campaña productora que se ha registrado.

Los representantes de los establecimientos hosteleros participantes asistieron en la noche del miércoles a la presentación de las jornadas en el salón de plenos del ayuntamiento de la localidad, que tendrán lugar desde hoy viernes hasta el próximo domingo 23 de noviembre. El salón de plenos del Ayuntamiento de Sepúlveda acogió la presentación de estas Jornadas de Tapas Micológicas, que aportarán un nuevo atractivo a la villa.

Los establecimientos participantes y sus sugerencias para esta edición son los siguientes: Señorío de Sepúlveda (chapata con medallones de carrillada de ternera, setas del terreno, salsa de verduras y boletus); Samoa (crep relleno de setas sobre crema de boletus, crujiente de puerros y toque de gelatina de vino); Restaurante Cristóbal (solomillito con brie sobre pan tostado con setas, crema de boletus y vinagreta de trufa y arándanos), Villa de Sepúlveda (tosta de setas con jamón y solomillo); La Queda - La Cocina de Paulino (El bocadillo del setero, a base de tortilla de patata y trufa con boletus y mousse de foie); y Vado del Duratón - Fogón del Azogue (timbal de setas, salmón ahumado, manzana y patata chip caramelizado).

PRECIOS ESTABLES Por tan sólo 1,50 euros la tapa o 2,50 tapa más vino o cerveza, los clientes podrán degustar especies micológicas como el boletus o la seta de cardo con el privilegiado sabor, presentación y exquisitez de la cocina sepulvedana.

En esta edición de 2014, la empresa Distribuciones Jolbap patrocina estas jornadas micológicas, que han adquirido gran protagonismo gastronómico en la comarca, ya que en pasadas ediciones el número de asistentes ha sido muy numeroso, aumentando cada año, según destacaron los organizadores y desde la oficina de Turismo de Sepúlveda.

Asimismo, colabora en estas jornadas el Ayuntamiento de Sepúlveda.

Además de la degustación de las tapas micológicas, el visitante que acuda a Sepúlveda estos días, podrá aprovechar para visitar los bellos paisajes otoñales que ofrecen las hoces de los ríos Duratón y Caslilla, su bellos e históricos rincones y edificios, y degustar el tradicional cordero lechal asado.

Ciudadano @delantado

tú. ▶Opine sobre esta noticia en la dirección de internet: www.eladelantado.com

CUÉLLAR

SOCIEDAD

El PSOE insta al Ayuntamiento a presentar proyectos para el Ecofin

Califica de "incomprensible" que la localidad quede fuera de esta convocatoria de ayudas por no haber estudiado algún proyecto antes de la finalización del plazo

CHANTAL NÚÑEZ / CUÉLLAR

La Agrupación Socialista de Cuéllar emitió un comunicado por el que insta al equipo de gobierno del Partido Popular a presentar proyectos dentro de la convocatoria de ayudas del Ecofin (Consejo de Asuntos Económicos y Financieros), cuyo plazo fue ampliado hasta el día 20. "Es incomprensible que Cuéllar quede ya de inicio fuera de la convocatoria por el simple hecho de no presentar ningún proyecto", señala. Afirma también estar de acuerdo con el alcalde, Jesús García Pastor, en que el plazo de la convocatoria inicial —de 24 horas— era inadmisible, pero igualmente destacan que otros municipios como Coca o El Espinar, además de Segovia capital y aunque de forma precipitada, sí los presentaron.

Los miembros de la Agrupación Socialista de Cuéllar reclaman también las cuentas de los pasados festejos taurinos./ C.N.

De nuevo considera este un ejemplo de la "nula gestión de presente y futuro que desarrolla el Gobierno de la localidad, puesto que si hubieran tenido preparada al menos alguna propuesta, la hubieran presentado". Exige otra vez que el equipo de Gobierno deje de "mirar al pasado, trabaje por el presente y acuda con uno o varios proyectos a la convocatoria de ayudas del Ecofin".

Asimismo aclara que este tipo de financiación que proviene de otras administraciones tiene como peculiaridad, además de las cuantías económicas, la premura con la que se abre y cierra la convocatoria; "es mejor anticiparse y no esperar a que den dos o tres meses de plazo, tal y como señala el alcalde que sería deseable", afirma. La agrupación sugiere presentar como proyecto la II Fase de Rehabilitación de las Murallas o infraestructuras culturales que podrían albergar las instalaciones de la Escuela de Música.

FESTEJOS TAURINOS Los socialistas informan en su comunicado de que, tras el desarrollo de las diversas comisiones informativas el martes pasado, los resultados económicos de los festejos taurinos no se presentaron. Aseguran que el año pasado lo hicieron en las comisiones de noviembre, pero este año el equipo de Gobierno ha justificado el hecho diciendo que "las cuentas aún no están cerradas". Instan al equipo a que dé a conocer el resultado final o aproximado de los festejos taurinos en 2014, en el acto que la Peña Taurina El Encierro organiza este viernes a las 20.45 horas en la Biblioteca Municipal; a él están invitados los representantes de los partidos políticos locales y se debatirá sobre el presente y futuro de tales festejos.

agenda

Farmacia F. J. Alcaraz
(C/Resina hasta 24 de noviembre).

CONVOCATORIAS

SALA CULTURAL ALFONSA DE LA TORRE
· Del 1 de noviembre al 23 de noviembre
Exposición 'Estucodecó', de Montserrat Ibars
· Desde el viernes 7 de noviembre
Exposición de cine y literatura de la Consejería de Cultura de la Junta de Castilla y León
(Horario de exposiciones: durante la realización de actividades de la sala)
·Viernes 21 de noviembre
Cinefórum
21.30 horas
·Lunes 24 de noviembre
Cinefórum contra la violencia de género
21.00 horas

·Sábado 22 de noviembre
Concierto de la banda de municipal de música - música de cine
20.00 horas

CHARLAS TAURINAS
·Sábado 22 de noviembre
Café teatro Oremvs
20.00 horas

CASA JOVEN
·Todos los domingos
'Diviértete por dos euros'
A partir de las 17.00 horas

EMPLEO

Éxito en el *Open Space* del incipiente proyecto de empleo dirigido a la juventud local

C.N. / CUÉLLAR

El Vivero de Empresas del municipio, situado en el Palacio de Pedro I, acogió ayer la primera de las actividades programadas dentro del proyecto 'Cuéllar red de recursos y emprendimiento juvenil', concedido por la FEMP y el Injuve.

A las 9.30 de la mañana acudieron al lugar profesionales del ámbito del empleo; representantes del Ecyl (Empleo de Castilla y León), la organización de autónomos ATA, los sindicatos UGT y CCOO, y miembros de Cocemfe, Honorse-Tierra de Pinares e Ismur estuvieron presentes en las diferentes reuniones. Un gran número de alumnos de los ciclos formativos de Administración y Finanzas y de Gestión Administrativa del IES 'Duque de Alburquerque' asistieron también como acto orientativo. Tras una introducción en la que se explicaron los principios básicos de un *Open Space,* los participantes comenzaron con una dinámica de grupo. Tras esto, diferentes voluntarios expusieron algunos de los temas que vieron interesantes para tratar en los subgrupos que se formaron después; las oportunidades reales de empleo en Cuéllar, cómo aplicar la creatividad a la gestión de empresas o qué mueve a los jóvenes a salir del medio rural y no valorarlo como una posibilidad de futuro fueron algunos de ellos.

Las reuniones posteriores tuvieron una duración estimada de 40 minutos en los que llegó a conclusiones que se volcarán en la web de empleo que se publicará cuando finalice el proyecto.

Dinámica de grupo del *Open Space* del proyecto de empleo joven./ C.N.

Agencia Funeraria
Santa Teresa & La Purísima
NUEVO TANATORIO EN CUÉLLAR
· 4 Salas de Velatorio.
· Amplio Hall y Cafetería.
· Gran Aparcamiento.
· Atención y servicio permanente 24H.
Tfnos. Directos 24 H.
902 022 324
921 140 816
921 140 327

SANIDAD

Alerta ante llamadas fraudulentas ■ La Consejería de Sanidad advirtió ayer de que algunos pacientes recibieron llamadas telefónicas fraudulentas realizadas en nombre de Sacyl en las que se solicita al ciudadano que se identifique y facilite su DNI y número de cuenta bancaria para realizar devoluciones económicas por la dispensación de medicamentos a través de receta. Por ello, avisó de que el Sacyl no es el autor de estas llamadas.

▶ SUCESOS

La Junta priorizará a Campofrío en las ayudas y complementará el ERE

Declara el siniestro de la fábrica de Burgos como situación de "especial transcendencia"

• La consejera de Agricultura, Silvia Clemente, asegura que el futuro de la multinacional en la capital burgalesa no estará marcada ni supeditada a la respuesta de los seguros.

El consejero de Presidencia, José Antonio de Santiago-Juárez, y la consejera de Agricultura, Silvia Clemente. / JCYL

EUROPA PRESS / VALLADOLID

El incendio de la fábrica de Burgos de Campofrío del pasado domingo sigue teniendo consecuencias. La Junta decidió ayer declarar este siniestro como situación de "especial y extraordinaria transcendencia y urgente actuación" para favorecer el acceso a ayudas y la agilización de los trámites.

Esta calificación supone que desde el Gobierno regional se hará "todo lo posible" para que la multinacional comience su actividad lo antes posible en Burgos y, así, las familias implicadas, tanto directa como indirectamente, puedan volver a la normalidad.

Así lo aseguró ayer la consejera de Agricultura, Silvia Clemente, quien informó de que en la reunión del Consejo de Gobierno se dispusieron medidas de apoyo para que los trabajadores mantengan "al máximo posible" su nivel de ingresos mediante fórmulas que, en coordinación con la empresa, permitan incrementar las prestaciones.

A la espera de lo que acuerden empresa y sindicatos, la consejera comprometió el apoyo de los gobiernos central y regional para complementar las condiciones del ERE suspensivos con complementos mensuales. Además, añadió que hay un acuerdo, en colaboración con las entidades financieras, para que no disminuya la renta disponible de las familias a través de instrumentos de financiación y refinanciación dirigidas fundamentalmente a los compromisos hipotecarios. Además, se podrán arbitrar ayudas sociales cuando sean necesarias en el marco de la Red de Apoyo a las Familias.

COMPETICIÓN En cuanto a la reconstrucción de la empresa, el Ejecutivo regional dispuso una fórmula que "priorice" a Campofrío en la próxima convocatoria de ayudas "a fondo perdido" para la inversión en industrias agroalimentarias, según informó la consejera, quien detalló que, para incentivar al máximo el mantenimiento del empleo, esta fórmula permitirá que la ayuda sea proporcional al número de trabajadores que se reincorporen a sus puestos de trabajo una vez finalizado el periodo suspensivo.

A este respecto, Clemente afirmó que, en estos momentos, hay disponibilidad de crédito para hacer frente a las ayudas y explicó que el año que viene se podría incorporar "lo que sea necesario" siempre con herramientas que permitan esas ayudas desde el punto de vista legal.

"A una situación extraordinaria y excepcional, una solución excepcional", defendió Clemente, quien reconoció que las ayudas ordinarias y el resto de las líneas de financiación extraordinarias son "compatibles entre sí" y con la posibilidad de acceder a una línea de crédito del BEI que permitirá suplir la paralización de una emisión de bonos por 500 millones prevista inicialmente para el lunes. "Estamos trabajando en todos los frentes", insistió.

Junto a las ayudas directas e indirectas, el Gobierno autonómico también declaró prioritarias y de tramitación urgente todas las actuaciones necesarias para la reconstrucción y puesta en funcionamiento de las instalaciones de la fábrica, "lo que supondrá agilizar y reducir al máximo el plazo de todos los procedimientos para la obtención de los permisos y autorizaciones."

Por otra parte, Clemente informó de que los responsables de Campofrío aseguraron que no supeditarán sus planes de inversión a las pólizas de los seguros y a lo que determinen los informes del incendio.

Por último, aclaró que estas medidas se toman de acuerdo a los trabajadores afectados, a que es la industria agroalimentaria más importante de la región por facturación (1.900 millones en 2013, el 19% del total del sector de la región), y al sector ganadero vinculado a su producción, ya que un millón de los 1,3 millones de animales que se sacrifican para abastecer la fábrica proceden de explotaciones de Castilla y León.

▶ POLÍTICA

Tudanca pide a todos los partidos de Castilla y León que publiquen sus cuentas

EP. /VALLADOLID

El secretario general del PSOE de Castilla y León, Luis Tudanca, rechazó ayer cualquier ataque a la "transparencia" de su partido a raíz de las críticas vertidas a los partidos por las "irregularidades" del presidente extremeño del PP, José Antonio Monago, en sus desplazamientos a Canarias y pidió a los partidos que pretenden presentarse a los próximos comicios en Castilla y León que publiquen cuentas, actividades y agenda como el PSCL.

Así lo trasladó con motivo de la presentación del portal de Transparencia, iniciativa con la que los socialistas de la Comunidad se "desnudan" y muestran sus cuentas, donaciones, aportaciones de cargos públicos, préstamos bancarios, informes de fiscalización, cifras de las campañas, declaraciones de bienes y patrimonio o la agenda pública de la Ejecutiva y el secretario general. A todo esto se sumará a final de año los informes de gestión de los cargos públicos y la Ejecutiva.

"Es un ejercicio de rendición de cuentas", incidió Tudanca antes de ensalzar la apuesta por la transparencia de los socialistas y de rechazar que "los indecentes viajes de un presidente de una Comunidad" se conviertan "en un ataque a la transparencia del PSOE", el partido "más transparente".

El portal de Transparencia recoge las cuentas de los órganos autonómicos: los ingresos hasta noviembre de 2014 alcanzaban 1,21 millones de los que más de un millón corresponden a la asignación al grupo parlamentario; 7.307 euros a cuotas, más de 15.500 euros a aportaciones de procuradores y más de 102.000 euros en donaciones de procuradores y cargos. Los gastos fueron de 1,11 millones.

▶ SUCESOS

La Guardia Civil desmantela el primer laboratorio de 'speed' de la región

Los agentes detienen a 14 personas, entre ellas un antiguo profesor de Farmacia

EUROPA PRESS /ZAMORA

Un total de 14 personas, todos de nacionalidad española, que formaban parte de una organización criminal fueron detenidas tras desmantelar la Guardia Civil el primer laboratorio de fabricación de 'speed' de Castilla y León que estaba ubicado en el municipio zamorano de Valdefinjas, según informó el Instituto Armado.

A todos los arrestados, cinco de los cuales ingresaron ayer en la prisión de Topas (Salamanca), se les imputa un presunto delito contra la salud pública por elaboración y tráfico de drogas. Entre ellos se encuentra un hombre de 65 años que ejerció como profesor de universidad de la rama de Farmacia, por lo que poseía avanzados conocimientos de química y era el que "cocinaba" la droga para la organización.

Él era el que elaboraba 'speed' desde cero a partir de sustancias y productos relativamente comunes y de fácil adquisición, siguiendo un proceso químico hasta conseguir fabricar la sustancia psicoactiva.

En la operación que acabó con estas detenciones, denominada 'Cabildo', se efectuaron 12 registros en domicilios de las localidades de Toro y Valdefinjas (Zamora), Salamanca y Villafranca de Duero (Valladolid).

La Guardia Civil realizó numerosas fotografías en las que se muestra el montaje del laboratorio ilegal. / EFE

La actuación de la Guardia Civil permitió abortar la elaboración de más de 5 kilos de 'speed' y desmantelar un invernadero 'indoor' en funcionamiento para plantación de marihuana.

También se incautaron diversas plantas de marihuana, útiles para el consumo y tráfico de drogas, dos carabinas de aire comprimido, una pistola detonadora, un rifle simulado, diferente cartuchería y unos 500 euros en efectivo.

FAMILIA La operación se inició el pasado mes de marzo tras identificar varios puntos de venta de droga en los que actuaban seis jóvenes con vinculaciones familiares entre si y residentes en Toro (Zamora). Fruto de su vigilancia se consiguió llegar hasta el laboratorio de 'speed' en una vivienda adaptada para ello y que era utilizada como punto neurálgico de la organización.

En su registro se intervinieron compuestos químicos esenciales para su fabricación como ácido sulfúrico, alcohol benzílico, ácido clorhídrico, amoniaco, sosa caústica, carbonato sódico, manganeso de sulfato, cianuro y ácido acético.

El Instituto Armado desarticula una red de venta de hachís procedente de Marruecos

EUROPA PRESS / VALLADOLID

Nueve personas fueron detenidas o imputadas por tráfico de drogas en la operación 'Sinobas', que fue desarrollada en las provincias de Valladolid, Madrid y Málaga y que supuso la incautación de ocho kilos de hachís. Además, se desarticulóo "todo el sistema y la forma de abastecerse", según el teniente coronel de la Guardia Civil Javier Peña de Haro.

La red desmantelada operaba en Valladolid tras adquirir el hachís en Marruecos y llevarlo, vía Málaga y con escala en Madrid, hasta la capital vallisoletana y Arroyo de la Encomienda, donde se vendía en un local y un domicilio y después, en dosis más pequeñas, "al menudeo", en lugares de esparcimiento en la ciudad y pueblos del alfoz, según indicaron las mismas fuentes.

Las investigaciones se iniciaron en agosto al detectar un bar en Valladolid donde se consumía hachís. Posteriormente se comenzó a trabajar sobre una serie de objetivos, uno de ellos el propietario del establecimiento público que viajaba con mucha frecuencia a Málaga, donde tiene contactos con marroquíes dedicados al tráfico de sustancias estupefacientes, en concreto, hachís.

COCHES La oganización trasladaba la droga en vehículos preparados para la ocultación de la misma y tomaban "medidas de seguridad" para no ser detectados como "lanzaderas" que avisaban de posibles controles o incluso el almacenamiento de la droga por parte de una tercera persona de confianza del cabecilla para que éste nunca tocara la droga.

La operación permitió descubrir también, en una nave del término municipal de Laguna de Duero (Valladolid) "de muy difícil acceso y vallados", cuatro talleres mecánicos clandestinos que se encargaban de preparar los vehículos utilizados para traer la droga a la Península.

▶AGROALIMENTACIÓN

El Gobierno regional y Dia se reunirán para saber los planes para El Árbol

EP. /VALLADOLID

La Junta se reunirá a primeros de diciembre con el consejero delegado de DIA para exigirle una respuesta por escrito que respete los compromisos asumidos por la multinacional ante Competencia para la adquisición de El Árbol.

Así lo anunció la consejera de Agricultura , Silvia Clemente, quien insistió en que "lo correcto es escuchar primero" para ahondar en la necesidad de conocer por boca de la multinacional una contestación sobre sus planes concretos para los supermercados El Árbol, la plantilla y los compromisos asumidos con los proveedores.

Clemente recordó que el plan presentado asumía el compromiso de mantener el modelo y las tiendas del grupo vallisoletano.

▶ SOCIEDAD

La cerveza artesana y la música se unirán mañana en Valladolid

EP. /VALLADOLID

La cerveza artesana y la música se unirán mañana en la Feria de Muestras de Valladolid gracias a la II edición de la feria de la cerveza LaBlanca y una nueva muestra 'Del vinilo'.

El recinto ferial aunará una propuesta de cerveceros con música para "disfrute" de aficionados a esta bebida y coleccionistas de dicho formato de grabación a través de catas, puntos de venta y talleres y miles de referencias en vinilo, considerado "el mejor" soporte.

El objetivo es superar los 5.000 visitantes de la feria anterior a través de catas y maridaje, talleres de elaboración y oferta gastronómica. Además, actuarán 'Sal gorda' y 'The Magnificants', se otorgarán dos premios a la mejor cerveza de invierno y habrá ludoteca infantil.

La entrada costará un euro y para disfrutar de las catas habrá que adquirir el vaso oficial serigrafiado, por 2,5 euros.

AL DETALLE

El teniente general Comas aboga por reimplantar el servicio militar obligatorio en España ■ El teniente general jefe del Cuartel General Terrestre de Alta Disponibilidad, Rafael Comas, abogó ayer por reimplantar el servicio militar obligatorio en España, que fue suspendido en el año 2001, cuando gobernaba José María Aznar. "Yo particularmente creo que sí, pero los partidos políticos deben llevarlo a votación", dijo en un Desayuno Informativo del Fórum Europa Tribuna Mediterránea, que se celebró en Valencia.

▶ CATALUÑA

Artur Mas tilda de "decepcionante" que el Estado reaccione con los "tribunales"

La fiscal jefe de Barcelona, Anna Maria Magaldi, niega una "actitud insurreccional" de los profesionales catalanes

EUROPA PRESS / BARCELONA
El presidente de la Generalitat, Artur Mas, calificó ayer de decepcionante que la reacción del Estado a un 'proceso participativo' con urnas acabe siendo con "tribunales y Fiscalía".

Durante su discurso en la constitución del Consell Nacional de la Infància i l'Adolescència, afirmó que, igual que este consejo espera que se le escuche y tenga en cuenta, el pueblo catalán también quiere ser escuchado y decidir.

Aseguró que le da "pena" y le resulta difícil de entender que la única forma de reacción que ha procedido del Estado hayan sido los tribunales y la Fiscalía, y aseguró que aspira a construir un país diferente.

En un momento de su discurso, el presidente de la Generalitat ironizó con que no era seguro que pudiera asistir a este acto de constitución del consejo porque "son días movidos". Explicó que, con la constitución del CNIAC, Cataluña vuelve a demostrar que es "puntera en sensibilidad democrática y social", con una iniciativa pionera en participación ciudadana.

FISCALÍA Respecto al 9-N, la Fiscalía de Barcelona es partidaria de que se admitan a trámite y se investiguen la treintena de denuncias que se presentaron en los juzgados de la provincia en relación al 'proceso participativo'.

Según explicaron fuentes de la Fiscalía, los fiscales de Barcelona son partidarios de que se admitan a trámite todas las denuncias presentadas en diferentes juzgados de la provincia, y aseguran que los fiscales recurrirán las que se rechacen, después de que al menos dos se hayan archivado.

En la lectura de un comunicado sin aceptar preguntas este jueves, la fiscal jefe de Barcelona, Anna Maria Magaldi, dijo ayer que este criterio no es desmarcarse de la Fiscalía del Tribunal Superior de Justicia de Catalunya (TJSC), contraria a presentar una querella contra el presidente de la Generalitat, Artur Mas, porque sobre esto no les corresponde opinar al no estar "dentro del marco de sus competencias".

"El resto [de fiscales] no hemos adoptado posición alguna [sobre la posible querella de Fiscalía a Mas] porque ni nos corresponde ni nos compete. Es competencia exclusiva de la Fiscalía Superior y del la Fiscalía General", añadió.

Además, la fiscal jefe de Barcelona negó que exista "una actitud insurreccional de carácter generalizado" de los fiscales catalanes en relación a las medidas judiciales contra el 'proceso participativo' del 9-N.

"En absoluto se corresponde a la verdad, pero, por su reiteración y persistencia, me hace pensar que a alguno o algunos debía de interesarle que se mantuviera", dijo.

También explicó que la Fiscalía de Barcelona convocó de urgencia el miércoles a su junta de coordinación —tras solicitarlo 13 de la veintena de fiscales de la provincia—, donde valoraron "sobre todo el malestar provocado en muchos fiscales" de esta demarcación por informaciones periodísticas que aluden en genérico a los 'fiscales catalanes', cuando en realidad se referían sólo a los del TSJC.

El presidente de la Generalitat, Artur Mas, durante una comparecencia. / EP.

OTRAS REACCIONES

▶**Torres-Dulce niega que haya fiscales "amotinados".** El fiscal general del Estado, Eduardo Torres-Dulce, afirmó que es "una exageración y una absoluta falta de veracidad" decir que hay "fiscales rebeldes o amotinados" porque lo que la querella sobre el proceso participativo del 9-N ha demostrado es que la Fiscalía "no actúa a golpe de orden" sino a través de un debate jurídico. Al ser preguntado en el Senado sobre las discrepancias con la Fiscalía Superior de Cataluña por las responsabilidades penales derivadas de la consulta del 9-N, Torres-Dulce afirmó que han mostrado una disparidad de criterio respecto a la Fiscalía General y la Junta de Fiscales de Sala "ha decidido que era procedente la orden" que el dio al fiscal superior, José María Romero de Tejada.

▶**Rajoy defiende "el entendimiento y el pacto social".** El presidente del Gobierno, Mariano Rajoy, señaló ayer, ante el debate soberanista de Cataluña, que el "camino" debe ser "la búsqueda del entendimiento y el pacto social". Agregó que es la vía "constructiva y razonable". Rajoy cree que el debate "debe concluir en el estricto terreno de la realidad, sin engaños ni mitificaciones". Además, reivindicó la concepción de España como "nación" en un proyecto que "en absoluto" considera "agotado".

▶**Sánchez reclama "resolver con política un conflicto político".** El secretario general del PSOE, Pedro Sánchez, defendió en relación a la consulta soberanista del 9-N en Cataluña que "la ley hay que cumplirla", pero reclamó al presidente del Gobierno, Mariano Rajoy, "resolver con política un conflicto político" y acusó al PP de "bloqueo" a las iniciativas de reforma constitucional. "Lo que siempre ha dicho el Partido Socialista es que la ley hay que cumplirla, pero lo que debe hacer el presidente del Gobierno es resolver con política un conflicto político", dijo Sánchez en declaraciones a la prensa tras reunirse con el vicepresidente primero de la Comisión, Frans Timmermans.

▶ ANIVERSARIO

El PP subraya que en tres años de Gobierno Rajoy ha saneado la economía

EP. / MADRID
El portavoz del Grupo Popular en el Congreso, Alfonso Alonso, aseguró ayer que el Gobierno del PP está dando cumplimiento el mandato que le dieron los españoles en 2011 de "sanear" y "recuperar" la economía. Es más, dijo que es "garantía" de que España va a seguir siendo lo que es y el "desafío de secesión" en Cataluña "no va a tener éxito".

"El objetivo que teníamos de sanear la economía, recuperarla, crecer y que eso se traduzca en creación de empleo, ya está en marcha", declaró Alonso en los pasillos del Congreso al ser preguntado qué balance hace el PP de esta legislatura, el día en que se cumplían tres años de la victoria del partido en las elecciones generales.

Alonso señaló que en 2011 España era la "gran preocupación" de Europa, ya que estaba "al borde del rescate" y "destruía cientos de miles de puestos de trabajo cada año". Por eso, resaltó que los ciudadanos dieron al PP un "mandato muy claro" de "sacar España adelante".

PSOE Por su parte, el secretario general del PSOE, Pedro Sánchez, hizo ayer un "balance negativo" del tercer aniversario de la victoria electoral del PP y denunció que el Gobierno de Mariano Rajoy es "insensible" con los que sufren las consecuencias de la crisis e "impotente" para resolver los problemas de España.

Asimismo, el PSOE ha lanzado un vídeo, titulado '#3añosPPerdidos', con el que pretende reprochar a Rajoy "las mentiras, incumplimientos y recortes sociales que han caracterizado hasta ahora su mandato", coincidiendo con el tercer aniversario de la victoria electoral del PP.

LAS TERAS
centro residencial
MOZONCILLO
centro de atención geriátrica
HOY YA SOMOS
30
Abrimos nuestras instalaciones
el 2 de enero de 2014
Hoy ya somos 30
Gracias por vuestra confianza
Reserve su plaza
Teléfonos: 603 47 60 50 • 921 57 70 98

EL ADELANTADO DE SEGOVIA

Viernes 21 de noviembre de 2014

DEPORTE ESCOLAR Y AFICIONADO

No solo es arbitrar

Los jóvenes colegiados no dudan en echar una mano a los jugadores de las categorías inferiores

PRIMERA PREBENJAMÍN

Sporting Nava - C.D. Segovia Futsal	2-7
C.D. La Lastrilla - C.P. Monteresma	4-3
C.D. San Cristobal - El Espinar San Rafael	11-0
Unami C.P. - C.D. San Lorenzo	5-1
C.D. Champagnat Maristas - Gª Segoviana	6-1
C.D. Quintanar - C.D. Misioneros Claret	4-8

	Pt	J	G	E	P	GF	GC
1 SAN CRISTOBAL	6	2	2	0	0	17	1
2 C.D. CLARET	6	2	2	0	0	17	7
3 C.D. LA LASTRILLA	6	2	2	0	0	11	3
4 UNAMI C.P.	6	2	2	0	0	8	1
5 C.D. QUINTANAR	3	2	1	0	1	15	8
6 C.P. MONTERESMA	3	2	1	0	1	11	6
7 C.D. MARISTAS	3	2	1	0	1	9	10
8 SEGOVIA FUTSAL	3	2	1	0	1	7	13
9 Gª SEGOVIANA C.F.	0	2	0	0	2	1	9
10 C.D. SAN LORENZO	0	2	0	0	2	2	11
11 SPORTING NAVA	0	2	0	0	2	4	15
12 EL ESPINAR SR	0	2	0	0	2	0	18

PRÓXIMA JORNADA

Sporting Nava de La Asuncion - C.D. La Lastrilla
C.P. Monteresma La Atalaya - C.D. San Cristobal
C.D. El Espinar San Rafael - Unami C.P.
C.D. San Lorenzo - C.D. Champagnat Maristas
Gª Segoviana C.F. - C.D. Quintanar
C.D. Segovia Futsal - C.D. Misioneros Claret

SEGUNDA PREBENJAMÍN

C.D. Claret "B" - C.D. Quintanar "B"	3-0
C.D. Claret "D" - C.P. Monteresma "B"	4-7
C.D. Claret "E" - San Cristobal "B"	3-4
Unami "B" - San Cristobal de Segovia "C"	6-2
C.D. Quintanar "C" - C.D. Claret "C"	4-3

	Pt	J	G	E	P	GF	GC
1 MONTERESMA "B"	6	2	2	0	0	12	5
2 SEGOVIA FUTSAL B	3	1	1	0	0	7	1
3 UNAMI C.P. "B"	3	1	1	0	0	6	2
4 SAN CRISTOBAL "C"	3	2	1	0	1	9	6
5 QUINTANAR "C"	3	2	1	0	1	7	7
6 SAN CRISTOBAL "B"	3	2	1	0	1	7	7
7 C.D. CLARET "B"	3	2	1	0	1	4	5
8 C.D. CLARET "D"	3	2	1	0	1	8	10
9 QUINTANAR "B"	3	2	1	0	1	4	6
10 C.D. CLARET "C"	0	2	0	0	2	4	11
11 C.D. CLARET "E"	0	2	0	0	2	3	11

PRÓXIMA JORNADA

C.D. Claret "B" - C.D. Claret "D"
C.P. Monteresma "B" - C.D. Claret "E"
C.D. San Cristobal "B" - Unami C.P. "B"
C.D. San Cristobal "C" - C.D. Segovia Futsal "B"
C.D. Quintanar "B" - C.D. Claret "C"

PRIMERA CADETE

C.D. La Granja - C.D. Pradovalle	1-1
C.D.Segosala - F.S. Cuéllar Cojalba	3-4
C.D.Segosala "B" - El Espinar San Rafael	0-3
C.D. San Cristobal - C.D. Segovia Futsal	4-3
C.D. Unión F.S. Segovia "B" - C.D. Valverde	8-2
C.D. Soterraña F.S. - C.D. Carbonero	1-6

	Pt	J	G	E	P	GF	GC
1 F.S. CUÉLLAR	6	2	2	0	0	18	4
2 C.D. CARBONERO	6	2	2	0	0	10	4
3 SAN CRISTOBAL	6	2	2	0	0	9	5
4 C.D. PRADOVALLE	4	2	1	1	0	5	2
5 SEGOVIA FUTSAL	3	2	1	0	1	13	4
6 UNIÓN SEGOVIA "B"	3	2	1	0	1	11	6
7 C.D.SEGOSALA	3	2	1	0	1	6	4
8 EL ESPINAR SR	3	2	1	0	1	3	3
9 C.D. LA GRANJA	1	2	0	1	1	2	15
10 SOTERRAÑA F.S.	0	2	0	0	2	2	10
11 C.D. VALVERDE	0	2	0	0	2	4	13
12 SEGOSALA "B"	0	2	0	0	2	0	13

PRÓXIMA JORNADA

C.D. La Granja - C.D.Segosala
F.S. Cuéllar Cojalba - C.D.Segosala "B"
C.D. El Espinar San Rafael - San Cristobal
C.D. Segovia Futsal - Unión F.S. Segovia "B"
C.D. Valverde - C.D. Soterraña F.S.
C.D. Pradovalle - C.D. Carbonero El Mayor

FÚTBOL SALA — JUEGOS DE EDAD

Equipos femeninos de San Cristóbal y Pradovalle, que jugaron el pasado fin de semana en San Cristóbal. / EL ADELANTADO

Jóvenes integrantes de un equipo de la cantera del Segovia Futsal. / EL ADELANTADO

PRIMERA ALEVÍN

Racing Cuéllar - Sporting Nava	7-3
C.D. Cantimpalos - C.D. San Cristobal	3-4
Independiente Segovia - C.D. Sepúlveda	0-9
C.D. La Granja - C.D.Segosala	2-2
C.D. Segovia Futsal - F.S. Cuéllar Cojalba	2-2

	Pt	J	G	E	P	GF	GC
1 C.D. SEPÚLVEDA	3	1	1	0	0	9	0
2 RACING CUÉLLAR	3	1	1	0	0	7	3
3 SAN CRISTOBAL	3	1	1	0	0	4	3
4 SEGOVIA FUTSAL	1	1	0	1	0	2	2
5 C.D. LA GRANJA	1	1	0	1	0	2	2
6 F.S. CUÉLLAR	1	1	0	1	0	2	2
7 C.D.SEGOSALA	1	1	0	1	0	2	2
8 CANTIMPALOS	0	1	0	0	1	3	4
9 SPORTING NAVA	0	1	0	0	1	3	7
10 I. SEGOVIA	0	1	0	0	1	0	9

PRÓXIMA JORNADA

Sporting Nava de La Asuncion - Segovia Futsal
Racing Cuéllar - San Cristobal de Segovia
C.D. Sepúlveda - C.D. Cantimpalos
C.D.Segosala - Independiente De Segovia
F.S. Cuéllar Cojalba - C.D. La Granja

SEGUNDA ALEVÍN

C.D. Unión Segovia - Sporting Nava "B"	1-7
C.D. Cantimpalos "B" - C.D. Valverde	4-0
C.D. La Lastrilla - Unami C.P.	2-5
C.D. San Cristobal "B" - C.D. Maristas	3-1
C.D. Segovia Futsal "B" - C.D.Segosala "B"	3-5

	Pt	J	G	E	P	GF	GC
1 SPORTING NAVA "B"	3	1	1	0	0	7	1
2 CANTIMPALOS "B"	3	1	1	0	0	4	0
3 UNAMI C.P.	3	1	1	0	0	5	2
4 C.D.SEGOSALA "B"	3	1	1	0	0	5	3
5 SAN CRISTOBAL "B"	3	1	1	0	0	3	1
6 SEGOVIA FS "B"	0	1	0	0	1	3	5
7 C.D. MARISTAS	0	1	0	0	1	1	3
8 C.D. LA LASTRILLA	0	1	0	0	1	2	5
9 C.D. VALVERDE	0	1	0	0	1	0	4
10 UNIÓN SEGOVIA	0	1	0	0	1	1	7

PRÓXIMA JORNADA

Sporting Nava "B" - C.D. Segovia Futsal "B"
C.D. Valverde - C.D. Unión F.S. Segovia
Unami C.P. - C.D. Cantimpalos "B"
C.D. Champagnat Maristas - C.D. La Lastrilla
C.D.Segosala "B" - C.D. San Cristobal "B"

PRIMERA JUVENIL

C.D. Soterraña F.S. - C.D.Segosala "B"	0-12
C.D. Eresma - C.D. Champagnat Maristas	4-5
C.D. Concepcionistas - C.D. Segovia Futsal "B"	2-2
C.D. Claret - C.D. El Espinar Arlequin	2-1
F.S. Cuéllar - C.D. San Cristobal	7-2

	Pt	J	G	E	P	GF	GC
1 C.D.SEGOSALA "B"	3	1	1	0	0	12	0
2 F.S. CUÉLLAR	3	1	1	0	0	7	2
3 C.D. MARISTAS	3	1	1	0	0	5	4
4 C.D. CLARET	3	1	1	0	0	2	1
5 SEGOVIA FUTSAL "B"	1	1	0	1	0	2	2
6 CONCEPCIONISTAS	1	1	0	1	0	2	2
7 C.D. ERESMA	0	1	0	0	1	4	5
8 ESPINAR ARLEQUIN	0	1	0	0	1	1	2
9 SAN CRISTOBAL	0	1	0	0	1	2	7
10 SOTERRAÑA F.S.	0	1	0	0	1	0	12

PRÓXIMA JORNADA

C.D.Segosala "B" - C.D. San Cristobal de Segovia
C.D. Champagnat Maristas - C.D. Soterraña F.S.
C.D. Segovia Futsal "B" - C.D. Eresma
C.D. El Espinar Arlequin - C.D. Concepcionistas
F.S. Cuéllar Cojalba - C.D. Misioneros Claret

PRIMERA BENJAMÍN

C.D. San Lorenzo - C.D. Segovia Futsal	1-4
C.D. Coca - C.D. San Cristobal de Segovia	0-8
C.D. La Lastrilla - C.D. Sepúlveda	2-8
Sporting Nava - El Espinar San Rafael	4-2
C.D. Champagnat Maristas - F.S. Cuéllar	1-2

	Pt	J	G	E	P	GF	GC
1 SAN CRISTOBAL	3	1	1	0	0	8	0
2 C.D. SEPÚLVEDA	3	1	1	0	0	8	2
3 SEGOVIA FUTSAL	3	1	1	0	0	4	1
4 SPORTING NAVA	3	1	1	0	0	4	2
5 F.S. CUÉLLAR	3	1	1	0	0	2	1
6 C.D. MARISTAS	0	1	0	0	1	1	2
7 EL ESPINAR SR	0	1	0	0	1	2	4
8 C.D. SAN LORENZO	0	1	0	0	1	1	4
9 C.D. LA LASTRILLA	0	1	0	0	1	2	8
10 C.D. COCA	0	1	0	0	1	0	8

PRÓXIMA JORNADA

C.D. Segovia Futsal - C.D. Champagnat Maristas
C.D. San Cristobal - C.D. San Lorenzo
C.D. Polideportivo Sepúlveda - C.D. Coca
C.D. El Espinar San Rafael - C.D. La Lastrilla
F.S. Cuéllar Cojalba - Sporting Nava

SEGUNDA BENJAMÍN

C.D. San Lorenzo "B" - Sporting Nava "B"	5-0
C.D. San Cristobal "C" - C.D. Valverde	3-3
La Lastrilla "B" - C.D. San Cristobal "B"	11-4

	Pt	J	G	E	P	GF	GC
1 LA LASTRILLA "B"	3	1	1	0	0	11	4
2 SAN LORENZO "B"	3	1	1	0	0	5	0
3 C.D. VALVERDE	1	1	0	1	0	3	3
4 SAN CRISTOBAL "C"	1	1	0	1	0	3	3
5 MONTERESMA	0	0	0	0	0	0	0
6 EL ESPINAR SR "B"	0	0	0	0	0	0	0
7 SPORTING NAVA "B"	0	1	0	0	1	0	5
8 SAN CRISTOBAL "B"	0	1	0	0	1	4	11

SEGUNDA FASE

C.D. Valverde - C.D. San Lorenzo "B"
C.D. San Cristobal "B" - C.D. San Cristobal "C"
El Espinar San Rafael "B" - C.D. La Lastrilla "B"

PRIMERA INFANTIL

C.D. Carbonero El Mayor - C.D.Segosala	2-5
C.D. Coca - C.D. Valverde	2-6
C.D. Maristas - C.D. Polideportivo Sepúlveda	3-6
Sporting Nava - San Cristobal de Segovia	2-4
C.D. Segovia Futsal - F.S. Cuéllar Cojalba	9-1

	Pt	J	G	E	P	GF	GC
1 SEGOVIA FUTSAL	3	1	1	0	0	9	1
2 C.D. VALVERDE	3	1	1	0	0	6	2
3 C.D. SEPÚLVEDA	3	1	1	0	0	6	3
4 C.D.SEGOSALA	3	1	1	0	0	5	2
5 SAN CRISTOBAL	3	1	1	0	0	4	2
6 SPORTING NAVA	0	1	0	0	1	2	4
7 C.D. MARISTAS	0	1	0	0	1	3	6
8 C.D. CARBONERO	0	1	0	0	1	2	5
9 C.D. COCA	0	1	0	0	1	2	6
10 F.S. CUÉLLAR	0	1	0	0	1	1	9

PRÓXIMA JORNADA

C.D.Segosala - C.D. Segovia Futsal
C.D. Valverde - C.D. Carbonero El Mayor
C.D. Polideportivo Sepúlveda - C.D. Coca
C.D. San Cristobal de Segovia - C.D. Maristas
F.S. Cuéllar - Sporting Nava de La Asuncion

SEGUNDA INFANTIL

C.D. San Cristobal "C" - Pradovalle "Fem"	0-3
C.D.Segosala "B" - San Cristobal "B"	2-4
A. El Pinar "Fem" - Segovia Futsal "B"	3-3

	Pt	J	G	E	P	GF	GC
1 PRADOVALLE "FEM"	6	2	2	0	0	10	4
2 SAN CRISTOBAL "B"	6	2	2	0	0	8	2
3 SEGOVIA FS "B"	4	2	1	1	0	8	4
4 A. EL PINAR "FEM"	1	1	0	1	0	3	3
5 UNIÓN SEGOVIA	0	1	0	0	1	4	7
6 C.D.SEGOSALA "B"	0	2	0	0	2	3	9
7 SAN CRISTOBAL "C"	0	2	0	0	2	0	7

PRÓXIMA JORNADA

C.D. Unión F.S. Segovia - San Cristobal "C"
C.D. Pradovalle "Fem" - C.D.Segosala "B"
Autoescuela El Pinar "Fem" - San Cristobal "B"

FÚTBOL SALA | DIVERSALA

Sin miedo al **madrugón**

LA SEGUNDA JORNADA DE DIVERSALA RESULTA TODO UN EJEMPLO DE COMPORTAMIENTO EN LA CANCHA

E.A. / SEGOVIA

El pabellón Pedro Delgado volvió a reservar sus pistas el sábado por la mañana para la celebración de la segunda jornada de la Liga Diversala, organizada por el Club Deportivo Independiente, y en la que, con un carácter no competitivo, participan más de 250 niños y niñas de categoría prebenjamín y benjamín encuadrados en una veintena de equipos.

A pesar del madrugón de los primeros en jugar, ya que los partidos comienzan a las nueve de la mañana, las ganas por pasárselo bien de los participantes hicieron que las caras al llegar no fueran precisamente de sueño. Y es que ellos ya saben lo que es Diversala y que cada uno va a tener la oportunidad de demostrar lo que va mejorando día a día con sus compañeros de clase, los niños de su pueblo o los miembros de su club, pero todos con el objetivo de pasar un buen rato en torno al deporte que más les gusta.

De nuevo, tanto jugadores como entrenadores y árbitros dieron un auténtico ejemplo de comportamiento en la cancha y por eso la organización quiere felicitar a todos los que han comprendido cuál es la filosofía en la que se basa esta Liga, que promete muchas sorpresas hasta final de temporada.

Los pequeños posaron así de contentos bajo el panel de la Liga Diversala. / EL ADELANTADO

LIGA PREBENJAMÍN

Ceip Eresma - Maristas	7-2
Ceip Diego Colmenares - Segosala "A"	0-9
Hontanares - Ceip Fray Juan	5-4
Valverde "A" - Segosala "B"	9-0
Valverde "B" - Cd Monteresma	0-4
Concepcionistas - D. Independiente	2-5

	Pt	J	G	E	P	GF	GC
1 INDEPENDIENTE 'A'	2	2	0	0	15	3	6
2 SEGOSALA 'A'	2	2	0	0	13	2	6
3 CD VALVERDE 'A'	2	1	0	1	11	4	4
4 CONCEPCIONISTAS	2	1	0	1	11	5	4
5 MARISTAS	2	1	0	1	10	7	4
6 CD MONTERESMA	2	1	0	1	6	3	4
7 DIEGO COLMENARES	2	1	0	1	9	9	4
8 CEIP ERESMA	2	1	0	1	8	12	4
9 HONTANARES	2	1	0	1	5	13	4
10 SEGOSALA 'B'	2	1	0	1	3	11	4
11 FRAY JUAN CRUZ	2	0	0	2	4	14	2
12 CD VALVERDE 'B'	2	0	0	2	0	12	2

PRÓXIMA JORNADA

Deportivo Independiente 'A' - Segosala 'B'
Hontanares - Concepcionistas
Segosala 'A' - CEIP Eresma
Maristas - CEIP Fray Juan de la Cruz
CD Monteresma - CEIP Diego de Colmenares
CD Valverde 'A' - CD Valverde 'B'

LIGA BENJAMÍN

D. Independiente "A" - Ceip El Peñascal	2-2
Concepcionistas - Segosala "B"	5-5
D.Independiente/Hontanares - Prádena	1-7 (1-0)*
D. Independiente "B" - Segosala "A"	1-6

(*) jugadores alevines

	Pt	J	G	E	P	GF	GC
1 SEGOSALA 'A'	2	2	0	0	9	3	6
2 SEGOSALA 'B'	2	1	1	0	10	7	5
3 INDEPENDIENTE 'A'	2	1	1	0	3	2	5
4 INDEPENDIENTE 'B'	2	1	0	1	10	8	4
5 IND. C-HONTANARES	2	1	0	1	3	9	4
6 CONCEPCIONISTAS	2	0	1	1	7	8	3
7 CEIP EL PEÑASCAL	2	0	1	1	4	7	3
8 PRÁDENA	2	0	0	2	0	2	2

PRÓXIMA JORNADA

Segosala 'B' - Deportivo Independiente 'A'
Concepcionistas - Deportivo Independiente 'B'
Segosala 'A' - Prádena
El Peñascal - D. Independiente 'C'-Hontanares

Los prebenjamines de Concepcionistas y Segosala B, tras jugar el partido. / EL ADELANTADO

FÚTBOL SALA COMPETICIONES

El Segosala logra en Salamanca su quinta victoria consecutiva

1	6
SAN JOSÉ	SEGOSALA
Iria	Montull
Esther	Carmen
Yaiza	Chivi
Alba	Angélica
Blanca	Eva
Raquel	Sandra
Andrea	María
Laura	Tato
	Jenny
	Elena

GOLES
1-0 (m.6) Alba; **1-1** (m.6) Sandra; **1-2** (m.7) María; **1-3** (m.8) María; **1-4** (m.12) María; **1-5** (m.25) Carmen; **1-6** (m.37) María.

ÁRBITRO
José Antonio Montero Galán, de Salamanca. Sin amonestaciones.

Segovianas en la Preselección Sub-21. Ocho jugadoras segovianas, Laura Gómez Vera, Leire Casado Barreno, Lucía Casado Martín, Laura Velasco Canales, Elena González De Pablos y Míriam Aragonés González, procedentes del Unami, y Sandra Muñoz Fernández y María Díez De Lucas, del Segosala, participaron el pasado lunes de un entrenamiento con la Preselección Regional de Fútbol en el pabellón municipal de La Flecha, en Arroyo de La Encomienda. / FOTO: KAMARERO

E.A. / SEGOVIA
Nueva victoria del Segosala Venta Magullo, la quinta consecutiva, que permite a las chicas dirigidas por Ángel Zamora seguir liderando la tabla de la Regional Femenina empatadas a puntos con el FSF León.

El partido, que enfrentaba a las segovianas con el San José, último clasificado de la liga sin puntos en su casillero, era un choque trampa para el Segosala, ya que se disputaba en una cancha de dimensiones muy reducidas en la que el equipo segoviano lo suele pasar bastante mal.

El choque comenzó con las visitantes llevando claramente el ritmo, disfrutando de la posesión del balón, pero sin lograr penetrar en la bien plantada defensa salmantina. Incluso en algunas ocasiones la presión local dificultaba la salida de balón de las segovianas, que veían como varias pérdidas en la elaboración daban lugar a peligrosos contragolpes de los locales.

REACCIÓN TRAS EL 1-0 Precisamente tras una pérdida de balón de las segovianas llegaría el primer tanto del encuentro, obra de Alba. Respondieron rápidamente las visitantes y Sandra logró igualar el choque en el mismo minuto. Una reacción que se hizo todavía más patente con la entrada de María a la cancha, con la que llegaron dos nuevos goles del Segosala Venta Magullo.

Con ella llegaron los mejores minutos de juego del equipo de Ángel Zamora, que asediaba una y otra vez la portería rival. María en el minuto 12 hacía el 1-4 con el que se llegaría al descanso, a pesar de las innumerables ocasiones falladas por las segovianas.

El segundo periodo comenzó con el Segosala Venta Magullo un tanto relajado, lo que propició una mayor agresividad por parte del San José. Sin embargo, a los cinco minutos de la reanudación, Carmen hacía el quinto para las segovianas que dejaba prácticamente sentenciado el choque.

Con desventaja de cuatro goles el San José se marchó descaradamente al ataque convirtiendo el partido en un auténtico correcalles con oportunidades para ambos conjuntos. Montull tuvo que emplearse a fondo en varias ocasiones para evitar que el marcador se apretase, mientras que María completaría su póker de goles en el 37 haciendo el 1-6 con el que se llegó al final de los cuarenta minutos.

FÚTBOL SALA

Irregular jornada para La Cantera del Segovia Futsal

E.A. / SEGOVIA
Si el fin de semana pasado la jornada fue buena para los equipos de La Cantera de Segovia Futsal, en esta ocasión los resultados han dejado conclusiones más negativas.

El Juvenil Provincial se estrenó en la Liga con un empate a dos frente al Concepcionistas, en un partido en el que se evidenció que aún quedan aspectos que pulir. Por su parte, el cadete no pudo superar en su cancha al San Cristóbal después de jugar una primera parte falta de colocación.

INFANTILES Y ALEVINES
En categoría Infantil, los dos conjuntos del Club se enfrentaron a escuadras cuellaranas, y mientras el B sólo pudo sacar un empate a tres de su visita a las chicas de Autoescuela El Pinar, el Infantil A goleó por 9-1 al FS Cuéllar Cojalba en el Frontón Segovia.

Los alevines comenzaban también su competición. El A tuvo que conformarse con un empate a dos frente a Cuéllar Cojalba después de un mal partido. Por otro lado, el B no pudo superar a un Segosala B que le derrotó por 3-5.

LOS PEQUEÑOS, BIEN
Quienes sí lograron llevarse una alegría a casa fueron los pequeños del benjamín, que en su partido inaugural consiguieron una victoria ante el CD San Lorenzo por 4-1 jugando un encuentro muy ordenado desde el principio. Los del Prebenjamín A, pese al largo desplazamiento a Nava de la Asunción, trajeron de vuelta en el autobús un 2-7.

FÚTBOL SALA CADETE

El U. Segovia rescata un punto ante el Tierno Galván

E.A. / SEGOVIA
En un partido repleto de alternativas, el Unión FS Segoviana terminó empatando a ocho goles con el Tierno Galván, después de jugar un encuentro en el que se vio con los tres puntos en la mano en el descanso, con el 1-4 en el marcador, como sin nada que llevarse al casillero, después de que los locales llegaran a situarse con 8-5 en el electrónico a cuatro minutos para la conclusión. La postrera reacción visitante le sirvió para empatar el choque a dos minutos del final, y a punto estuvieron los de Concha Casado de conseguir la que hubiera sido una impresionante victoria, que se quedó en empate.

F. SALA TERCERA DIVISIÓN

C.D. Tres Columnas - C.D. Tierno Galván	1-2
F.S. Salamanca - C.F.S La Bañeza	9-1
C.D. Juventud del Círculo - F.S. San José	7-7
Atlético Bembibre - **El Espinar Arlequin**	**3-3**
C.D. Medinense/Made - C.D. Unión Arroyo	4-6
Atlético.Benavente - Alhambra de Guijuelo	7-1

	Pt	J	G	E	P	GF	GC
1 AT. BENAVENTE	18	7	6	0	1	52	18
2 C.D. JUVENTUD	14	6	4	2	0	33	19
3 AT. BEMBIBRE	13	6	4	1	1	37	21
4 C.D. MEDINENSE	13	6	4	1	1	33	25
5 F.S. SALAMANCA	12	6	4	0	2	36	14
6 UNIÓN ARROYO	12	6	4	0	2	38	31
7 A. GUIJUELO	12	6	4	0	2	33	26
8 F.S. SAN JOSÉ	10	7	3	1	3	40	41
9 F.S. CABEZÓN	8	6	2	2	2	24	24
10 TIERNO GALVÁN	4	7	1	1	5	21	40
11 C.F.S LA BAÑEZA	4	7	1	1	5	22	47
12 ESP. ARLEQUIN	**1**	**7**	**0**	**1**	**6**	**20**	**53**
13 TRES COLUMNAS	0	7	0	0	7	10	40

PRÓXIMA JORNADA
C.D. Tierno Galván - Atlético.Benavente F.S.
C.F.S La Bañeza - F.S. Cabezón
F.S. San José - F.S. Salamanca
El Espinar Arlequin - C.D. Juventud del Círculo
C.D. Unión Arroyo - Atlético Bembibre
Alhambra de Guijuelo - C.D. Medinense/Made

F. SALA REGIONAL FEMENINA

F.S. San José - **C.D.Segosala**	**1-6**
F.S. Femenino León - Laguna F.S. V.V.	6-3
C.D. Eclipse Ávila - C.D. Tres Columnas	1-3
Unami C.P. "B" - C.D. Trepalio F.S.	**8-4**
Univ. Valladolid - Univ. Salamanca	6-1

	Pt	J	G	E	P	GF	GC
1 FEMENINO LEÓN	18	7	6	0	1	38	10
2 C.D.SEGOSALA	**18**	**7**	**6**	**0**	**1**	**31**	**12**
3 U. VALLADOLID	15	6	5	0	1	25	8
4 U. SALAMANCA	13	6	4	1	1	19	10
5 LAGUNA F.S. V.V.	10	6	3	1	2	20	16
6 TRES COLUMNAS	8	6	2	2	2	15	18
7 UNAMI C.P. "B"	**7**	**6**	**2**	**1**	**3**	**27**	**19**
8 SAN ROQUE	7	6	2	1	3	22	19
9 ECLIPSE ÁVILA	6	7	2	0	5	14	26
10 TREPALIO F.S.	0	6	0	0	6	10	25
11 F.S. SAN JOSÉ	0	7	0	0	7	7	65

PRÓXIMA JORNADA
C.D.Segosala - C.D. Universidad de Valladolid
Laguna F.S. V.V. - F.S. San José
C.D. Tres Columnas - F.S. Femenino León
C.D. Trepalio F.S. - C.D. San Roque Carbajosa
C.D. Universidad de Salamanca - **Unami C.P. "B"**

F. SALA REGIONAL CADETE

C.D. Tierno Galván - **Unión F.S. Segovia**	**8-8**
Puertas Deyma - Alhambra de Guijuelo	1-10
Atlético Santa Cristina - C.F.S. Zamora	12-1
Laguna F.S. - C.D. Coyanza	5-3
F.S. Salamanca - F.S. San José	21-2
C.F.S La Bañeza - Valladolid F.S.	1-7

	Pt	J	G	E	P	GF	GC
1 AT. SANTA CRISTINA	28	10	9	1	0	82	18
2 VALLADOLID F.S.	24	8	8	0	0	72	8
3 UNIÓN F.S. SEGOVIA	**19**	**8**	**6**	**1**	**1**	**75**	**34**
4 F.S. SALAMANCA	19	11	6	1	4	86	58
5 TRES COLUMNAS	18	9	6	0	3	52	28
6 TIERNO GALVÁN	17	9	5	2	2	59	44
7 AT. BENAVENTE	16	10	5	1	4	57	44
8 A. GUIJUELO	16	8	5	1	2	49	36
9 C.F.S. ZAMORA	12	8	4	0	4	41	45
10 LAGUNA F.S. V.V.	12	11	4	0	7	45	58
11 C.D. COYANZA	10	8	3	1	4	51	49
12 TRES COLUMNAS B	3	8	1	0	7	42	48
13 C.F.S LA BAÑEZA	3	11	1	0	10	38	86
14 PUERTAS DEYMA	3	9	1	0	8	16	92
15 F.S. SAN JOSÉ	0	8	0	0	8	11	128

PRÓXIMA JORNADA
C.D. Unión F.S. Segovia - C.D. Tres Columnas
F.S. Alhambra de Guijuelo - C.D. Tierno Galván
C.F.S. Zamora - Puertas Deyma F.S.
C.D. Coyanza - Atlético Santa Cristina
Valladolid F.S. - F.S. Salamanca
Tres Columnas "B" - Atlético.Benavente F.S.

F. SALA PRIMERA PROVINCIAL

Marugan C.F.S. - C.D.Segosala	5-8
C.D. Valverde "B" - C.D. Amistad 89	2-8
Sporting Nava - Los Gallos S. Cristobal	3-4
C.D. Caucense - Zarzuela Del Pinar F.S.	2-6
C.D. Nieva Futsal - C.D. San Lorenzo	1-5
C.D. Cantalejo - C.D. Puntales Otero	7-1
Racing Cuéllar - C.D. Valverde	3-2
Independiente de Segovia - Nueva Segovia	0-2

	Pt	J	G	E	P	GF	GC
1 ZARZUELA PINAR	16	6	5	1	0	28	7
2 C.D. VALVERDE	15	6	5	0	1	49	11
3 RACING CUÉLLAR	15	5	5	0	0	36	15
4 C.D. SAN LORENZO	15	6	5	0	1	26	15
5 C.D.SEGOSALA	12	5	4	0	1	28	17
6 C.D. NIEVA FUTSAL	9	6	3	0	3	33	25
7 C.D. CANTALEJO	9	5	3	0	2	28	21
8 C.D. AMISTAD 89	9	5	3	0	2	21	14
9 C.D.LOS GALLOS	8	6	2	2	2	21	21
10 SPORTING NAVA	6	6	2	0	4	24	39
11 NUEVA SEGOVIA	6	6	2	0	4	13	30
12 C.D. VALVERDE "B"	5	6	1	2	3	18	25
13 C.D. CHAÑE	4	5	1	1	3	10	25
14 PUNTALES OTERO	4	6	1	1	4	20	37
15 IND. SEGOVIA	3	5	1	0	4	17	31
16 C.D. CAUCENSE	3	6	1	0	5	9	34
17 MARUGAN C.F.S.	1	6	0	1	5	13	27

PRÓXIMA JORNADA
C.D. Chañe - Marugan C.F.S.
C.D.Segosala - C.D. Valverde "B"
C.D. Amistad 89 - Sporting Nava de La Asuncion
C.D.Los Gallos S. Cristobal - C.D. Caucense
Zarzuela Del Pinar F.S. - C.D. Nieva Futsal
C.D. San Lorenzo - C.D. Cantalejo
C.D. Puntales Otero - Racing Cuéllar
C.D. Valverde - Independiente de Segovia

POLIDEPORTIVO ESCOLAR

Un escolar, practicando uno de los juegos de bate en el Emperador Teodosio. / EL ADELANTADO

El Programa Integral de Deporte Escolar intensifica su actividad en noviembre

Los escolares de las categorías benjamín y alevín se reúnen todos los viernes por la tarde en el pabellón 'Emperador Teodosio'

E.A. / SEGOVIA

El Programa Integral de Deporte Escolar del Municipio de Segovia (PIDEMSG), puesto en marcha gracias al convenio de colaboración suscrito entre el Ayuntamiento y la Universidad de Valladolid, se desarrolla a pleno rendimiento. De hecho, desde este mes de noviembre, los encuentros deportivos se suceden sin descanso.

Los escolares de las categorías benjamín y alevín se reúnen todos los viernes, de 16.00 a 18.00 horas y de 18.00 a 20.00 horas, respectivamente, en el pabellón municipal 'Emperador Teodosio'. De acuerdo con el modelo polideportivo que se lleva a cabo en el PIDEMSG, en cada jornada los jóvenes participan en diferentes actividades deportivas según el calendario de contenidos establecido.

En los primeros encuentros, benjamines y alevines se divierten y aprenden con la práctica de juegos modificados de bate y campo. Estos juegos mantienen la estructura táctica y lógica interna de deportes como el béisbol y el críquet, pero se realiza una adaptación de los materiales y del reglamento. Se favorece así el aprendizaje táctico, mientras que el nivel de habilidad técnica de cada jugador no supone un impedimento para disfrutar de la actividad deportiva. De este modo, los participantes juegan partidos de la variante conocida como 'futbéisbol' y de un juego modificado de críquet denominado el 'críquet-torres'.

Por otra parte, los escolares de la categoría prebenjamín han participado en su encuentro quincenal y los más pequeños, de la etapa de Educación Infantil, a su encuentro mensual, de 16.30 a 18.00 horas y de 17.30 a 19.00 horas, respectivamente, en el pabellón municipal 'María Martín'.

Los escolares, en una de las actividades de bate y campo. / EL ADELANTADO

JUEGOS DE BLANCO Y DIANA

Los prebenjamines realizan juegos de blanco y diana, relacionados con los deportes en los que se lanza un móvil, con o sin implemento, hacia un blanco determinado (golf, bolos...) y juegos de bate y campo. En esta categoría de edad se trata de que los escolares comiencen a comprender la lógica interna y tomen decisiones durante los juegos, para mejorar su progreso en el aprendizaje tanto deportivo como personal, atendiendo a todos los aspectos: cognitivo, físico, social y afectivo.

Por otra parte, el encuentro de los más pequeños siempre se enfoca desde la perspectiva de la actividad física jugada. En las categorías más jóvenes, las actividades están dirigidas sobre todo hacia el desarrollo de habilidades motrices básicas como: lanzar, correr, saltar, etcétera.

En el PIDEMSG se fomenta un deporte escolar de todos y para todos, en el que siempre se trabaja poniendo especial atención a la formación integral de los participantes, a través de la educación en valores de convivencia, paz y juego limpio. Cada encuentro es un tiempo y espacio para jugar, hacer deporte, aprender, compartir, relacionarse y convivir con los escolares de otros centros.

En cada jornada, y en general desde PIDEMSG, se considera fundamental atender a las necesidades evolutivas y educativas de los jóvenes deportistas.

BALONCESTO PROVINCIAL

Desiguales resultados para los equipos de baloncesto de Cuéllar

Mientras que el Eufón A superaba al Cantimpalos en un gran partido, el B perdió ante el potente Clínica César Galán

E.A. / SEGOVIA

Los equipos de baloncesto provincial de Cuéllar vivieron una segunda jornada fuera de casa frente a rivales que aspiran tener un gran papel protagonista durante toda la temporada.

En primer lugar entro en escena el Senior B, que tuvo que desplazarse el sábado hasta la capital abulense para enfrentarse al Clínica Cesar Galán-Óbila. Mientras, el domingo por la tarde era hora de un clásico, viaje a Cantimpalos, que aún no conocía la derrota.

CL. C. GALÁN	EUFÓN B
59	49

Partido muy difícil por las bajas que presenta el Eufón B, y aún más con la lesión de Diego López en el tercer cuarto, que dejó al equipo sin director de juego. Aun así, el primer cuarto fue muy igualado basándose todo en el juego defensivo, haciendo que los locales no tuvieran tiros fáciles, acabando el marcador con 12-12.

La carencia en la dirección se notó, teniendo un segundo cuarto de altibajos que aprovechó a la perfección el equipo abulense, obteniendo una leve ventaja de cuatro puntos, 29-25 al descanso. Tras el paso por los vestuarios el Eufón volvió con una gran intensidad defensiva, reponiéndose a la lesión de Diego, recortando distancia en el marcador a tan sólo tres puntos, 44-41.

En el último cuarto los visitantes se fueron de cara a por el partido, pero un par de faltas técnicas por protestas, una al banquillo y otra a un jugador de campo, provocó una desconexión de juego total. Además, se unió el acierto desde la línea personal del Óbila dejó en el marcador en 59 - 49.

Se resiste la primera victoria fuera de casa para el equipo, que fue un digno rival en su desplazamiento más largo de la temporada, y que recibió la invitación del Clínica César Galán para poder ver el partido de LEB Plata que se disputaba después del encuentro que jugó ante el filial.

CANTIMPALOS	EUFÓN A
51	61

Gran partido el que se pudo ver en el remodelado pabellón de la localidad segoviana de Cantimpalos. El equipo local llegaba a esta cuarta jornada sin conocer la derrota, pero una buena reacción durante el último cuarto le dio la opción al Eufón A de traerse una victoria vital para sus aspiraciones.

El inicio estuvo muy igualado, marcado por el acierto de Diego Gozalo con siete puntos consecutivos que amortiguó la salida del cuadro local, desacertado desde la línea de tiros libres.

En el segundo cuarto sólo se anotaron 18 puntos entre los dos equipos, para llegar al ecuador con ventaja en el marcador, 20-26 favorable al Eufón A.

Pero el descanso le vino muy mal al cuadro cuellarano, perdiendo toda la ventaja. La tercera falta de Pedriza propició que los verdeamarillos basaran todo su juego en la zona obteniendo una ventaja de dos puntos, 38-36.

Pero en el último cuarto, un cambio en la defensa, de zonal a individual, hizo destacar las figuras de Sergio Esteban, Richard Jiménez y Borja Sanz. Los dos primeros en defensa, y en ataque el último, cambiaron el signo del partido y con un definitivo parcial de 0-18, se quedaron con la victoria.

El siguiente compromiso del equipo cuellarano 'A', tendrá lugar el próximo sábado día 22 de noviembre a las 17.30 horas en el Frontón Municipal de Cuéllar contra el CBS Bar Los Leones.

FIS. SENSO	EUFÓN
48	30

En la categoría femenina, el Eufón se midió al Fisioterapia Senso - Trattoria Da Mario, con la desgracia de la lesión de su jugadores, Nuria Minguela, se lesionó casi en la primera jugada del partido, sufriendo un esguince en el tobillo izquierdo, lo que le impidió regresar al terreno de juego.

Tras los dos igualados primeros cuartos, que concluyeron con el marcador de 22-21 para las locales, el paso por los vestuarios cortó la racha del juego de los dos cuartos anteriores en el equipo cuellarano, que solo pudo anotar 7 puntos, dando la oportunidad al equipo rival de marcharse en el marcador.

El último cuarto fue, sin duda, el peor de las cuellaranas, ya que se perdieron las riendas del partido desaprovechando oportunidades que podrían haber conducido a obtener la primera victoria de la temporada. Hubo buen juego del equipo rival, que consiguió sumar otros 11 puntos al marcador.

El próximo compromiso del equipo femenino, tendrá lugar el próximo sábado día 22 de noviembre a las 16.00 horas en el Frontón Municipal de Cuéllar contra el Pinillos, donde lucharán con su primera victoria en la liga segoviana.

FÚTBOL COMPETICIONES

PRIMERA ALEVÍN

C.P. Monteresma - C.D. Quintanar 2-9
Gª Segoviana C.F. - C.D. Misioneros Claret 1-8
C.D. Cantalejo - C.D. La Lastrilla 0-9
El Espinar San Rafael - Atco. Hontanares 3-0

	Pt	J	G	E	P	GF	GC
1 C.D. QUINTANAR	15	5	5	0	0	54	5
2 C.D. CLARET	10	5	3	1	1	32	10
3 EL ESPINAR SR	9	5	3	0	2	13	16
4 UNAMI C.P.	7	4	2	1	1	20	12
5 C.P. MONTERESMA	7	4	2	1	1	15	14
6 C.D. LA LASTRILLA	4	4	1	1	2	12	15
7 Gª SEGOVIANA C.F.	4	4	1	1	2	7	28
8 AT. HONTANARES	1	4	0	1	3	3	20
9 C.D. CANTALEJO	0	5	0	0	5	5	41

PRÓXIMA JORNADA

C.D. Misioneros Claret - C.P. Monteresma
C.D. La Lastrilla - Gª Segoviana C.F.
Atco. Hontanares - C.D. Cantalejo
Unami C.P. - C.D. El Espinar San Rafael

SEGUNDA ALEVÍN

C.D. Quintanar "D" - C.D. Quintanar "E" 7-0
C.D. Quintanar "C" - Gª Segoviana C.F. "C" 2-1
C.D. Quintanar "B" - C.D. Claret "B" 8-0
El Espinar SR "B" - Gª Segoviana C.F. "B" 2-8
Unami C.P. "B" - C.P. Monteresma "B" 3-6

	Pt	J	G	E	P	GF	GC
1 QUINTANAR "D"	15	5	5	0	0	59	3
2 QUINTANAR "C"	10	5	3	1	1	30	14
3 QUINTANAR "B"	10	5	3	1	1	25	9
4 Gª SEGOVIANA "B"	10	5	3	1	1	28	18
5 C.D. CLARET "B"	10	5	3	1	1	28	24
6 Gª SEGOVIANA "C"	9	5	3	0	2	39	7
7 QUINTANAR "E"	6	5	2	0	3	12	28
8 MONTERESMA "B"	3	5	1	0	4	12	38
9 EL ESPINAR SR "B"	0	5	0	0	5	12	48
10 UNAMI C.P. "B"	0	5	0	0	5	5	61

PRÓXIMA JORNADA

C.D. Quintanar "E" - Unami C.P. "B"
Gª Segoviana C.F. "C" - C.D. Quintanar "D"
C.D. Claret "B" - C.D. Quintanar "C"
Gª Segoviana C.F. "B" - C.D. Quintanar "B"
C.P. Monteresma "B" - El Espinar SR"B"

PRIMERA INFANTIL

El Espinar San Rafael - Gª Segoviana C.F. "B" 1-1
Unami C.P. - C.P. Monteresma La Atalaya 12-1
C.D. Cantalejo - C.D. Misioneros Claret 10-0
C.D. La Lastrilla - C.D. Quintanar 0-5

	Pt	J	G	E	P	GF	GC
1 UNAMI C.P.	12	4	4	0	0	35	3
2 Gª SEGOVIANA "B"	10	4	3	1	0	11	2
3 C.D. QUINTANAR	9	4	3	0	1	24	3
4 C.D. CANTALEJO	6	4	2	0	2	18	16
5 EL ESPINAR SR	5	4	1	2	1	15	9
6 C.P. MONTERESMA	4	4	1	1	2	10	18
7 C.D. LA LASTRILLA	0	4	0	0	4	1	30
8 C.D. CLARET	0	4	0	0	4	0	33

PRÓXIMA JORNADA

C.D. El Espinar San Rafael - Unami C.P.
C.P. Monteresma La Atalaya - C.D. Cantalejo
C.D. Misioneros Claret - C.D. La Lastrilla
Gª Segoviana C.F. "B" - C.D. Quintanar

SEGUNDA INFANTIL

C.D. Quintanar "C" - C.D. Claret "B" 1-4

Unami C.P. "C" - C.P. Monteresma "B" 8-0

	Pt	J	G	E	P	GF	GC
1 UNAMI C.P. "C"	12	4	4	0	0	36	0
2 QUINTANAR "B"	9	3	3	0	0	18	3
3 C.D. CLARET "B"	6	5	2	0	3	9	16
4 MONTERESMA "B"	3	3	1	0	2	1	12
5 UNAMI C.P. "B"	3	3	1	0	2	6	18
6 QUINTANAR "C"	0	4	0	0	4	4	25

PRÓXIMA JORNADA

C.D. Claret "C" - C.D. Quintanar "C"

C.D. Quintanar "B" - Unami C.P. "C"

El capitán de la Segoviana infantil supera a un jugador del Casco Viejo. / JUAN MARTÍN

El infantil de la Segoviana ya es segundo después de ganar con claridad al Casco Viejo

En juveniles, el Unami estuvo cerca de la sorpresa ante el Diocesanos

REGIONAL JUVENIL

C.D.I. de la Amistad "B" - C.D. La Charca 2-1
Burgos UD "B" - **Gª Segoviana C.F.** **0-3**
Real Ávila C.F. - **C.D. Quintanar Palacio** **2-1**
C.D. Cantalejo - Zona Norte El Seminario **2-1**
Unami C.P. - C.D. Colegios Diocesanos **2-3**
Deportiva C.F. - C.D. Burgos Promesas 2000 0-1
C.D. Palencia Balompié - C.D. San José 1-2

	PT	J	G	E	P	GF	GC
1 Gª SEGOVIANA C.F.	**24**	**10**	**7**	**3**	**0**	**28**	**6**
2 COL. DIOCESANOS	22	10	7	1	2	24	11
3 C.D. CANTALEJO	**20**	**10**	**6**	**2**	**2**	**32**	**19**
4 REAL ÁVILA	19	10	6	1	3	20	11
5 C.D. QUINTANAR	**18**	**10**	**5**	**3**	**2**	**22**	**8**
6 BURGOS 2000	15	10	4	3	3	15	15
7 C.D. SAN JOSÉ	14	10	4	2	4	13	15
8 DEPORTIVA C.F.	14	10	4	2	4	10	15
9 C.D. PALENCIA	13	10	4	1	5	15	17
10 SEMINARIO	13	10	4	1	5	19	29
11 C.D. SAN TELMO	11	9	3	2	4	11	12
12 C.D. LA CHARCA	11	10	3	2	5	16	19
13 BURGOS C.F. "B"	10	9	3	1	5	9	11
14 LA AMISTAD "B"	9	10	3	0	7	15	31
15 UNAMI C.P.	**7**	**10**	**2**	**1**	**7**	**20**	**30**
16 BURGOS UD "B"	4	10	1	1	8	7	27

PRÓXIMA JORNADA

C.D.I. de la Amistad "B" - Burgos C.F. "B"
C.D. San Telmo - Burgos Unión Deportiva "B"
Gª Segoviana C.F. - Real Ávila C.F.
C.D. Quintanar Palacio - C.D. Cantalejo
Zona Norte El Seminario - **Unami C.P.**
Colegios Diocesanos - Deportiva C.F.
C.D. Burgos 2000 - C.D. Palencia Balompié
C.D. La Charca - C.D. San José

REGIONAL CADETE

U.D. Sur - **Gª Segoviana C.F.** **1-4**
Zamora C.F. - C.D.F. Helmántico 3-1
Fútbol Peña - C.D. Burgos Promesas 2000 2-2
C.D. Numancia de Soria - Puente Castro F.C. 3-1
C.D.I. de la Amistad - Real Valladolid C.F. 0-1
Santa Marta de Tormes - C. y D. Leonesa 6-1
C.F. Salmantino - C.D. Parquesol 0-0
Burgos C.F. - Real Ávila C.F. apl.

	Pt	J	G	E	P	GF	GC
1 REAL VALLADOLID	27	9	9	0	0	36	3
2 C.D. NUMANCIA	24	9	8	0	1	23	7
3 Gª SEGOVIANA C.F.	**22**	**9**	**7**	**1**	**1**	**20**	**5**
4 SANTA MARTA	18	9	6	0	3	25	9
5 PUENTE CASTRO	16	9	5	1	3	15	13
6 REAL ÁVILA	13	8	4	1	3	17	8
7 C.F. SALMANTINO	13	9	4	1	4	11	12
8 BURGOS C.F.	12	8	3	3	2	16	17
9 C.D. PARQUESOL	12	9	3	3	3	7	12
10 LA AMISTAD	10	9	3	1	5	8	11
11 C.D. FÚTBOL PEÑA	10	9	3	1	5	11	15
12 ZAMORA C.F.	8	9	2	2	5	8	16
13 BURGOS 2000	7	9	2	1	6	9	22
14 U.D. SUR	7	9	2	1	6	7	27
15 C. Y D. LEONESA	4	9	1	1	7	7	29
16 C.D.F. HELMÁNTICO	1	9	0	1	8	9	23

PRÓXIMA JORNADA

Gª Segoviana C.F. - Burgos C.F.
C.D.F. Helmántico - U.D. Sur
C.D. Burgos Promesas 2000 - Zamora C.F.
Puente Castro F.C. - C.D. Fútbol Peña
Real Valladolid - C.D. Numancia de Soria
C. y D. Leonesa - C.D.I. de la Amistad
C.D. Parquesol - Santa Marta de Tormes
Real Ávila C.F. - C.F. Salmantino

REGIONAL INFANTIL

C.D. Casco Viejo - **Gª Segoviana C.F.** **1-4**
Zamora C.F. - C.D.F. Helmántico 2-0
C.D. Fútbol Peña - C.D. Burgos 2000 3-1
C.D. Numancia - Puente Castro F.C. 3-0
C.D.I. de la Amistad - Real Valladolid 2-0
Santa Marta de Tormes - C. y D. Leonesa 1-0
C.F. Salmantino - C.D. Cuatrovientos 7-0

	Pt	J	G	E	P	GF	GC
1 C.D. NUMANCIA	25	9	8	1	0	30	7
2 Gª SEGOVIANA C.F.	**22**	**9**	**7**	**1**	**1**	**23**	**6**
3 REAL VALLADOLID	22	9	7	1	1	21	4
4 C.F. SALMANTINO	21	9	6	3	0	38	11
5 LA AMISTAD	21	9	7	0	2	19	10
6 SANTA MARTA	19	9	6	1	2	17	8
7 REAL ÁVILA	12	8	4	0	4	24	15
8 BURGOS C.F.	12	8	3	3	2	13	8
9 C.D.F. HELMÁNTICO	10	9	3	1	5	17	21
10 C.D. CASCO VIEJO	9	9	2	3	4	15	16
11 C. Y D. LEONESA	6	9	2	0	7	16	29
12 ZAMORA C.F.	6	9	1	3	5	6	21
13 BURGOS 2000	6	9	2	0	7	17	35
14 C.D. FÚTBOL PEÑA	5	9	1	2	6	9	25
15 PUENTE CASTRO	4	9	1	1	7	6	20
16 CUATROVIENTOS	3	9	1	0	8	3	38

PRÓXIMA JORNADA

Gª Segoviana C.F. - Burgos C.F.
C.D.F. Helmántico - C.D. Casco Viejo
C.D. Burgos Promesas 2000 - Zamora C.F.
Puente Castro F.C. - C.D. Fútbol Peña
Real Valladolid - C.D. Numancia de Soria
C. y D. Leonesa - C.D.I. de la Amistad
Cuatrovientos - Santa Marta de Tormes
Real Ávila C.F. - C.F. Salmantino

LIGA CADETE

Futuro Cuéllar - C.D. Misioneros Claret "B" 11-0
C.D. Quintanar "B" - C.D. Misioneros Claret 1-10
Unami C.P. "B" - C.P. Monteresma La Atalaya 9-0
C.D. Cantalejo - Unami C.P. 0-2
C.D. Coca - C.D. Quintanar 0-9

	Pt	J	G	E	P	GF	GC
1 UNAMI C.P. "B"	12	4	4	0	0	19	4
2 C.D. CLARET	9	4	3	0	1	27	7
3 C.D. QUINTANAR	9	4	3	0	1	24	4
4 UNAMI C.P.	9	4	3	0	1	19	4
5 Gª SEGOVIANA "B"	9	3	3	0	0	18	4
6 FUTURO CUÉLLAR	6	4	2	0	2	17	7
7 C.D. CANTALEJO	3	3	1	0	2	5	6
8 MONTERESMA	3	4	1	0	3	3	20
9 C.D. COCA	0	3	0	0	3	3	17
10 C.D. CLARET "B"	0	3	0	0	3	2	32
11 QUINTANAR "B"	0	4	0	0	4	3	35

PRÓXIMA JORNADA

Gª Segoviana C.F. "B" - C.D. Futuro Cuéllar
C.D. Claret "B" - C.D. Quintanar "B"
C.D. Claret - Unami C.P. "B"
C.P. Monteresma La Atalaya - C.D. Cantalejo
Unami C.P. - C.D. Coca

LIGA JUVENIL

C.D. El Espinar San Rafael - C.D. Isoba 3-1
C.D. Carbonero - Gª Segoviana C.F. "B" 2-4
Unami C.P. "B" - C.P. Monteresma La Atalaya 0-1
C.D. Coca - C.D. El Espinar San Rafael "B" 4-2

	Pt	J	G	E	P	GF	GC
1 C.D. COCA	9	3	3	0	0	12	5
2 EL ESPINAR SR	9	4	3	0	1	10	6
3 C.D. SEPÚLVEDA	7	3	2	1	0	7	3
4 Gª SEGOVIANA "B"	6	3	2	0	1	7	5
5 C.D. CARBONERO	6	4	2	0	2	11	13
6 EL ESPINAR SR "B"	3	4	1	0	3	11	15
7 C.P. MONTERESMA	3	4	1	0	3	3	8
8 C.D. ISOBA	1	2	0	1	1	3	5
9 UNAMI C.P. "B"	0	3	0	0	3	4	8

PRÓXIMA JORNADA

C.D. Sepúlveda - El Espinar San Rafael
C.D. Isoba - C.D. Carbonero El Mayor
Gª Segoviana C.F. "B" - Unami C.P. "B"
C.P. Monteresma - C.D. Coca

PRIMERA BENJAMÍN

Unami C.P. - C.D. Quintanar 2-4
Gª Segoviana - C.P. Monteresma La Atalaya 0-8
C.D. Cantalejo - C.D. Champagnat Maristas 2-5

	Pt	J	G	E	P	GF	GC
1 C.D. QUINTANAR	12	5	4	0	1	40	12
2 C.D. CLARET	12	4	4	0	0	20	6
3 C.P. MONTERESMA	7	4	2	1	1	15	7
4 UNAMI C.P.	6	4	2	0	2	13	14
5 C.D. MARISTAS	3	4	1	0	3	8	15
6 C.D. CANTALEJO	2	5	0	2	3	11	32
7 Gª SEGOVIANA C.F.	1	4	0	1	3	8	29

PRÓXIMA JORNADA

C.P. Monteresma La Atalaya - Unami C.P.
C.D. Champagnat Maristas - Gª Segoviana C.F.
C.D. Cantalejo - C.D. Misioneros Claret

SEGUNDA BENJAMÍN

C.D. Claret "C" - C.D. Claret "D" 7-0
C.D. Claret "B" - C.D. Claret "E" 4-4
C.P. Monteresma "B" - C.D. Quintanar "B" 6-2
Gª Segoviana C.F. "B" - C.D. Quintanar "C" 0-7

	Pt	J	G	E	P	GF	GC
1 C.D. CLARET "C"	12	4	4	0	0	26	7
2 C.D. QUINTANAR "C"	12	4	4	0	0	22	3
3 MONTERESMA "B"	12	5	4	0	1	30	13
4 C.D. CLARET "D"	7	5	2	1	2	14	17
5 QUINTANAR "B"	4	4	1	1	2	9	19
6 Gª SEGOVIANA "B"	4	5	1	1	3	9	28
7 QUINTANAR "D"	3	4	1	0	3	11	15
8 C.D. CLARET "B"	2	4	0	2	2	10	13
9 C.D. CLARET "E"	1	5	0	1	4	11	27

PRÓXIMA JORNADA

C.D. Claret "E" - C.D. Claret "C"
C.D. Quintanar "B" - C.D. Claret "B"
C.D. Quintanar "C" - C.P. Monteresma "B"
C.D. Quintanar "D" - Gª Segoviana C.F. "B"

FÚTBOL SALA | AFICIONADOS

Chilín Electricidad pasa a liderar la competición

La derrota de Taberna Sixto ante Bar Ladis propició el cambio en la primera plaza

E.A. / SEGOVIA

Dos hechos tuvieron que producirse para poder ver un cambio en el liderato. De una parte, el Chilín Electricidad de Fuentepelayo es el nuevo líder de la competición, gracias a la goleada que le endosó a Escalona del Prado. Y el segundo hecho noticiable es la derrota sufrida por Taberna de Sixto ante Aguilafuente, lo que le supone a los de Sixto la pérdida del lugar de privilegio que ostentaban.

4 2
BAR LADIS | T. SIXTO

Partido de poder a poder entre dos buenos equipos. Por un lado estaba el Taberna de Sixto en su condición de subcampeón de la pasada edición; y en frente un novato y debutante Bar Ladis. Los jugadores de Aguilafuente se llevaron la victoria y mostraron su poderío sin amilanarse ante un rival, en teoría, más experimentado. El choque fue bronco con acciones por ambos bandos al límite de lo reglamentario. El colegiado tuvo que hacer uso de las tarjetas amarillas en varias ocasiones para calmar los exaltados ánimos de los jugadores de los dos equipos.

1 3
ALDEA REAL | REC. SEGOVIA

El resultado final de este encuentro a favor de Rectificados Segovia fue la primera sorpresa de la jornada. Aldea Real partía como favorito, pero muy poco pudo hacer frente a la solidez y buenas formas de un Rectificados que puso sobre la cancha todo su potencial y experiencia. Los de la capital tuvieron en Ricardo Cachorro su baluarte goleador.

8 1
CHILÍN | ESCALONA

Los del Chilín conocían los resultados anteriores y sabían que una victoria con goleada les aupaba al liderato. Y se pusieron el mono de trabajo para lograr su objetivo desde el primer minuto de juego. Escalona tuvo suficiente con aguantar el temporal que se le venía encima y lo hicieron con ejemplaridad, ya que aceptaron la superioridad de Chilín sin cometer ni una sola falta en todo el encuentro, lo cual es digno de felicitación.

3 2
BAR DIANA | FERMAQ

Buen encuentro entre dos equipos que venían ambos de ganar en la última jornada. Igualdad manifiesta sobre la cancha, resuelta a favor de los jugadores de Navalmanzano por su mayor experiencia y por la resolución goleadora de Guillermo Otero. Mozoncillo se enredó demasiado en un juego tosco y sin grandes peligros ante la portería rival.

Equipo de Chilín Electricidad, nuevo líder de la Liga del Taller Cultural de Fuentepelayo. / EL ADELANTADO

4 2
AGA AS. | T. GÓMEZ

Segunda sorpresa de la jornada resuelta a favor de los jóvenes jugadores de Ángel Gilsanz ante un Transportes Gómez que no encontró soluciones para la tela de araña que le tendieron los de AGA Asesoría con un juego vistoso y dando la cara ante la mayor fuerza física de los de Transportes Gómez. Sergio Herrero deslumbró por su capacidad goleadora y por ser el timón sobre el que giraron la mayoría de las jugadas de su equipo.

FÚTBOL | LIGA DE AFICIONADOS

Promociones Arafil recupera el liderato tras superar a Deportes Lalo

TROFEO MÁXIMO GOLEADOR

12	Antonio Berzal Rodríguez	CP Cabezuela
8	Pablo Zurdo Nogales	CD La Losa Colomba
7	Antonio Jiménez García	Promociones Arafil
6	Jesús Hernández García	Promociones Arafil
6	Óscar González Segovia	Tecnomotor La Lastrilla

TROFEO JUEGO LIMPIO

1. Pensión Odeón	3	5. Racing Cantimpalos	8
2. AGN Carbonero	5	6. Clece Serdecor	9
3. Portu Team	6	7. CP Cabezuela	10
4. Promociones Arafil	7	8. Koloskis	10

CLASIFICACIÓN LIGA DE AFICIONADOS

JORNADA 8

Promociones Arafil- Deportes Lalo	4-1
Tecnomotor - R. Cantimpalos	0-0
C.P. Cabezuela - Abogados	7-1
Koloskis - C.D. La Losa Colomba	1-4
Portu Team - Clece Serdecor	1-2
Pensión Odeón - AGN Carbonero	4-1

Descansó: Ariete F.C.

PRÓXIMA JORNADA

C.D. Racing Cantimpalos - Deportes Lalo
Abogados - Promociones Arafil, S.L.
C.D. La Losa Colomba - Tecnomotor
Clece Serdecor - C.P. Cabezuela
Pensión Odeón - Portu Team
AGN Carbonero - Ariete F.C.
Descansa: Koloskis

	PT	J	G	E	P	GF	GC
1 PROM. ARAFIL	18	6	6	0	0	27	7
2 PENSIÓN ODEÓN	17	7	5	2	0	21	8
3 C.D. LA LOSA	17	8	5	2	1	20	10
4 ARIETE F.C.	16	7	5	1	1	15	4
5 R. CANTIMPALOS	12	8	3	3	2	15	11
6 C.P. CABEZUELA	10	6	3	1	2	23	15
7 TECNOMOTOR	10	8	3	1	4	19	19
8 CLECE SERDECOR	10	7	3	1	3	17	17
9 PORTU TEAM	6	6	2	0	4	13	18
10 DEPORTES LALO	6	7	2	0	5	14	23
11 ABOGADOS	4	7	1	1	5	7	22
12 KOLOSKIS	2	7	0	2	5	13	29
13 AGN CARBONERO	0	6	0	0	6	5	26

BALONCESTO COMPETICIONES

Sólo los cadetes del CD Base logran superar al Basket Pisones en la liga autonómica

En el grupo D, el Claret logró su primer triunfo ante el Corazón de María, mientras que el Basket 34 cayó por la mínima ante el Ponce

E.A. / SEGOVIA

La jornada del fin de semana en la competición autonómica no fue especialmente positiva para los conjuntos segovianos que militan en las ligas autonómicas. El CD Base, en su triple enfrentamiento ante el Basket Pisones, sólo consiguió la victoria con su equipo cadete, que se integra en el grupo C, ya que tanto el juvenil como el infantil cosecharon sendas derrotas frente al conjunto burgalés.

En el grupo D de la categoría cadete, el CD Claret salió del último puesto de la clasificación, al que envió al Corazón de María B, después de derrotarle con mucha claridad. Quien estuvo a punto de dar la sorpresa del fin de semana fue el Basket 34 BigMat Tabanera, que en el encuentro que jugó en Valladolid frente al Ponce B, líder del grupo, perdió por tan solo dos puntos de diferencia (67-65) tras jugar algo más que un buen partido.

El jugador del CD Base infantil intenta un lanzamiento a canasta. / JUAN MARTÍN

JUNIOR FEMENINO GRUPO B

Filipenses - **Unami C.P.** 59-45

	J	G	P	PF	PC	Pt
1 C.B. CIUDAD DE BURGOS	3	3	0	256	135	6
2 FILIPENSES	4	1	3	198	262	5
3 UNAMI C.P.	**3**	**1**	**2**	**151**	**191**	**4**
4 FUENTE DEL REY	2	1	1	121	138	3

PRÓXIMA JORNADA

C.B. Ciudad De Burgos - Filipenses

CADETE FEMENINO

Tierra De Burgos "B" - De Burgos "A" 11-117
Previaula Babieca - Fuente Del Rey 45-49
Filipenses - **Unami C.P.** 89-40

	J	G	P	PF	PC	Pt
1 CIUDAD DE BURGOS "A"	6	6	0	633	169	12
2 FILIPENSES	6	5	1	450	257	11
3 FUENTE DEL REY	6	4	2	331	318	10
4 PREVIAULA BABIECA	6	2	4	255	333	8
5 UNAMI C.P.	**6**	**1**	**5**	**262**	**438**	**7**
6 TIERRA DE BURGOS "B"	6	0	6	128	544	6

PRÓXIMA JORNADA

C.B.Ciudad De Burgos "A" - Filipenses
Unami C.P. - Previaula Babieca
Fuente Del Rey - Tierra De Burgos "B"

INFANTIL FEMENINO

Tierra Burgos "B" - Ciudad Burgos "A" 35-67
Previaula Babieca - Fuente Del Rey 64-42
Filipenses - **Unami C.P.** 79-28

	J	G	P	PF	PC	Pt
1 CIUDAD DE BURGOS "A"	6	6	0	430	213	12
2 FILIPENSES	6	5	1	462	254	11
3 PREVIAULA BABIECA	6	4	2	354	302	10
4 UNAMI C.P.	**6**	**2**	**4**	**253**	**369**	**8**
5 TIERRA DE BURGOS "B"	6	1	5	226	400	7
6 FUENTE DEL REY	6	0	6	197	384	6

PRÓXIMA JORNADA

C.B. Ciudad De Burgos "A" - Filipenses
Unami C.P. - Previaula Babieca
Fuente Del Rey - Tierra De Burgos "B"

LIGA CLÍNICA GOYA SEN. MASC.

Basket 34 - Clinica Goya Blues 48-59
C.D. Base - Gasoleos Martin 58-74
Cd Jabalines - Segobasket Valverde 18-80
Clinica Cesar Galan - Eufon Cuellar "B" 59-49
C.B. Cantimpalos - Cuellar Eufon "A" 51-61
C.B. S. Bar Los Leones - Cd San Cristobal 81-43

	J	G	P	PF	PC	Pt
1 CLINICA CESAR GALAN	4	4	0	273	192	8
2 GASOLEOS MARTIN	4	4	0	269	197	8
3 CUELLAR EUFON "A"	4	3	1	262	201	7
4 C.B. CANTIMPALOS	4	3	1	203	178	7
5 C.D. BASE	4	2	2	274	231	6
6 CLINICA GOYA BLUES	4	2	2	223	208	6
7 SEGOBASKET	4	2	2	221	217	6
8 EUFON CUELLAR "B"	4	1	3	221	224	5
9 C.B. S. LOS LEONES	4	1	3	203	221	5
10 BASKET 34	4	1	3	191	229	5
11 CD SAN CRISTOBAL	4	1	3	183	254	5
12 CD JABALINES	4	0	4	109	280	4

PRÓXIMA JORNADA

Clinica Goya Blues - Cd San Cristobal
Cuellar Eufon "A" - C.B.S. Los Leones
Eufon Cuellar "B" - C.B. Cantimpalos
Segobasket - Clinica Cesar Galan
Gasoleos Martin - Cd Jabalines
Basket 34 - C.D. Base

COPA LA JUVENIL CAD/JUN. FEM.

Cd Claret - Basket 34 24-41
Eufon Cuellar B Cad. - Independiente Cad. 10-32
Eufon Cuellar A Cad. - Unami Cp 8-56

	J	G	P	PF	PC	Pt
1 UNAMI CP	1	1	0	56	8	2
2 INDEPENDIENTE CAD.	1	1	0	32	10	2
3 BASKET 34	1	1	0	41	24	2
4 CD CLARET	1	0	1	24	41	1
5 EUFON "B" CAD.	1	0	1	10	32	1
6 EUFON "A" CAD.	1	0	1	8	56	1

PRÓXIMA JORNADA

Unami Cp - Cd Claret
Independiente Cad. - Eufon "A" Cad.
Basket 34 - Eufon Cuellar "B" Cad.

COPA HUYNDAI CAD/JUN. MAS.

Cd Claret - Basket 34 17-99
Cuellar Eufon - Cd Base Junior 38-22

	J	G	P	PF	PC	Pt
1 BASKET 34	1	1	0	99	17	2
2 CUELLAR EUFON	1	1	0	38	22	2
3 CD BASE JUNIOR	1	0	1	22	38	1
4 CD CLARET	1	0	1	17	99	1
5 CD BASE ROJO	0	0	0	0	0	0
6 CD BASE BLANCO	0	0	0	0	0	0

PRÓXIMA JORNADA

Cd Base Junior - Cd Claret
Cd Base Blanco - Cuellar Eufon
Basket 34 - Cd Base Rojo

COPA SENIOR FEMENINA

Pinillos - El Tocador 13-55
Fisioterapia Senso - Cuellar Eufon 48-30

	J	G	P	PF	PC	Pt
1 EL TOCADOR	2	2	0	124	49	4
2 FISIOTERAPIA SENSO	2	1	1	70	73	3
3 PINILLOS	2	1	1	56	77	3
4 CUELLAR EUFON	2	0	2	66	117	2

PRÓXIMA JORNADA

Baloncesto Cuellar Eufon - Pinillos
El Tocador - Fisioterapia Senso

COPA CAMINO DE LIS INF. MAS.

Cd Claret - Basket 34 24-23
Cuellar Eufon - Cd Base Maristas 37-16

	J	G	P	PF	PC	Pt
1 CUELLAR EUFON	1	1	0	37	16	2
2 CD CLARET	1	1	0	24	23	2
3 BASKET 34	1	0	1	23	24	1
4 CD BASE - MARISTAS	1	0	1	16	37	1
5 ANDRES LAGUNA	0	0	0	0	0	0
6 CD BASE AUT.	0	0	0	0	0	0

PRÓXIMA JORNADA

Cd Base - Maristas - Cd Claret
Andres Laguna - Cuellar Eufon
Basket 34 - Cd Base Aut.

COPA CAMINO DE LIS INF. FEM.

Cd Claret - Basket 34 14-55
Eufon "B" Cad. - Independiente Cad. 10-32
Eufon Cuellar "A" Cad. - Unami C.P. 16-35

	J	G	P	PF	PC	Pt
1 BASKET 34	1	1	0	55	14	2
2 INDEPENDIENTE CAD.	1	1	0	32	10	2
3 UNAMI C.P.	1	1	0	35	16	2
4 EUFON "A" CAD.	1	0	1	16	35	1
5 EUFON "B" CAD.	1	0	1	10	32	1
6 CD CLARET	1	0	1	14	55	1

PRÓXIMA JORNADA

Unami C.P. - Cd Claret
Independiente Cad. - Eufon "A" Cad.
Basket 34 - Eufon Cuellar "B" Cad.

LIGA CAJA RURAL MINI

Basket 34 "A" - Obila Masc. 21-58
Dep. Independiente "A" - Cd Claret "D" 50-0
Cd Claret "A" - Unami Fem. 45-42
Cd Claret "B" Fem. - Independiente "B" 28-19
Basket 34 "B" - Maristas Segovia 7-58
Aneja Eresma Cd Base Fem. - Indep. "C" 12-59
Cuellar Eufon - Valverde Baloncesto 31-20

PRÓXIMA JORNADA

Obila Masc. - Valverde Baloncesto
Dep. Independiente "D" - Cuellar Eufon
Dep. Independiente "C" - Cd Claret "C"
Maristas - Aneja Eresma Cd Base Fem.
Dep. Independiente "B" - Basket 34 "B"
Unami Fem. - Cd Claret "B" Fem.
Cd Claret "D" - Cd Claret "A"
Basket 34 "A" - Dep. Independiente "A"

	J	G	P	PF	PC	Pt
1 MARISTAS SEGOVIA	2	2	0	110	9	4
2 INDEPENDIENTE "A"	2	2	0	114	14	4
3 OBILA MASC.	2	2	0	122	34	4
4 INDEPENDIENTE "C"	2	2	0	106	36	4
5 CD CLARET "A"	2	2	0	96	42	4
6 BASKET 34 "A"	2	1	1	75	61	3
7 CUELLAR EUFON	2	1	1	44	84	3
8 CD CLARET "B" FEM.	2	1	1	30	71	3
9 DIEGO COLMENARES	1	1	0	55	4	2
10 INDEPENDIENTE "D"	1	1	0	49	33	2
11 UNAMI FEM.	2	0	2	56	109	2
12 INDEPENDIENTE "B"	2	0	2	19	79	2
13 VALVERDE	2	0	2	24	86	2
14 BASKET 34 "B"	2	0	2	31	105	2
15 CD CLARET "D"	2	0	2	3	104	2
16 CD CLARET "C"	1	0	1	33	49	1
17 ANEJA ERESMA FEM.	1	0	1	12	59	1

JUNIOR MASCULINO

Maristas Burgos - Intert. Saavedra 89-62
C.D. Base - Basket Pisones **48-64**

	J	G	P	PF	PC	Pt
1 MARISTAS BURGOS	4	4	0	327	230	8
2 BASKET PISONES	3	2	1	184	191	5
3 INT. SAAVEDRA	3	1	2	183	221	4
4 C.D. BASE	**3**	**1**	**2**	**174**	**212**	**4**
5 FERTILIZANTES ACTYVA	3	0	3	193	207	3

PRÓXIMA JORNADA

Basket Pisones - Fertilizantes Actyva
Intertransportes Saavedra - **C.D. Base**

CADETE MASCULINO GRUPO C

Maristas Burgos - Arasti Barca 59-49
C.D. Base - Basket Pisones **51-41**
Baloncesto Fuente Del Rey - Tizona "B" 38-65

	J	G	P	PF	PC	Pt
1 MARISTAS BURGOS	4	4	0	264	181	8
2 TIZONA CADETE "B"	4	4	0	252	170	8
3 ARASTI BARCA	4	2	2	214	240	6
4 C.D. BASE	**4**	**2**	**2**	**198**	**227**	**6**
5 BASKET PISONES	4	0	4	196	226	4
6 FUENTE DEL REY	4	0	4	195	275	4

PRÓXIMA JORNADA

Cb Tizona Cadete "B" - Maristas Burgos
Basket Pisones - Fuente Del Rey
Arasti Barca - **C.D. Base**

CADETE MASCULINO GRUPO D

Corazon De Maria B - **C.D. Claret** **51-71**
Ponce B - **Basket 34 Bigmat Tabanera** **67-65**
Juventud Aranda - Caja Rural "B" 60-78

	J	G	P	PF	PC	Pt
1 PONCE B	4	4	0	278	187	8
2 CAJA RURAL "B"	4	3	1	262	225	7
3 JUVENTUD ARANDA	4	2	2	275	206	6
4 BASKET 34 TABANERA	**4**	**2**	**2**	**267**	**207**	**6**
5 C.D. CLARET	**4**	**1**	**3**	**216**	**278**	**5**
6 CORAZON DE MARIA	4	0	4	138	333	4

PRÓXIMA JORNADA

Caja Rural "B" - Corazon De Maria B
Basket 34 Bigmat Tabanera - Juventud
C.D. Claret - Ponce B

INFANTIL MASCULINO GRUPO C

Maristas Burgos - Academia Evolucion 57-84
C.D. Base - Basket Pisones **53-72**
Baloncesto Fuente Del Rey - Tizona "B" 71-28

	J	G	P	PF	PC	Pt
1 ACADEMIA EVOLUCION	4	4	0	305	156	8
2 MARISTAS BURGOS	4	3	1	287	168	7
3 FUENTE DEL REY	4	2	2	223	225	6
4 BASKET PISONES	4	2	2	206	266	6
5 TIZONA INFANTIL "B"	4	1	3	142	223	5
6 C.D. BASE	**4**	**0**	**4**	**147**	**272**	**4**

PRÓXIMA JORNADA

Cb Tizona Infantil "B" - Maristas Burgos
Basket Pisones - Fuente Del Rey
Academia Evolucion - **C.D. Base**

INFANTIL MASCULINO GRUPO D

Tizona "C" - **Basket 34 Bigmat Tabanera** **16-66**
Juventud Aranda - Caja Rural "B" 37-35

	J	G	P	PF	PC	Pt
1 BASKET 34 TABANERA	**3**	**3**	**0**	**197**	**46**	**6**
2 PAPAS CABRERIZOS	3	2	1	122	128	5
3 CAJA RURAL "B"	4	1	3	146	209	5
4 JUVENTUD ARANDA	3	1	2	108	137	4
5 TIZONA INFANTIL "C"	3	1	2	104	157	4

PRÓXIMA JORNADA

Basket 34 Bigmat Tabanera - Juventud
Papas Cabrerizos - Tizona Infantil "C"

▶ ETA

Pedraz imputa al 'carnicero de Mondragón' por negar los asesinatos

"Yo no he asesinado a nadie, yo he ejecutado. Matar para mí es: nos enfrentamos a hostias y éste cae y muere ahí, yo no quería ni tenía intención", afirma el etarra Jesús María Zabarte

EUROPA PRESS / MADRID

El juez de la Audiencia Nacional Santiago Pedraz imputó un delito de enaltecimiento del terrorismo al etarra Jesús María Zabarte, conocido como el 'carnicero de Mondragón', por negar que hubiera cometido asesinatos durante su etapa como miembro de la banda y decir que se trató de "ejecuciones", informaron fuentes jurídicas.

"Yo no he asesinado a nadie, yo he ejecutado. Matar para mí es: nos enfrentamos a hostias y éste cae y muere ahí, yo no quería ni tenía intención. Por tanto, yo no he asesinado a nadie", aseguró Zabarte en una entrevista publicada por el diario 'El Mundo'.

Pedraz admitió a trámite una denuncia presentada tras la publicación por la Asociación de Víctimas del Terrorismo (AVT) y pidió a la Policía Nacional que localice al etarra para que se le tome declaración por exhorto como imputado en el juzgado más próximo a su domicilio.

Los denunciantes, que contaron con el aval de la Fiscalía, aseguraban en su escrito que las manifestaciones de Zabarte suponen "una evidente humillación a las víctimas del terrorismo" y no pueden verse amparadas por el derecho a la libertad de expresión.

La AVT explicaba que no pretende que se prohíba la expresión de opiniones subjetivas sobre el fenómeno terrorista pero sí "perseguir la exaltación del terrorismo, así como la calumnia y la humillación a las víctimas del terrorismo que no hacen sino incrementar el dolor de las víctimas y sus familiares, provocando una indignación en nuestra sociedad".

Jesús María Zabarte, el 'carnicero de Mondragón', en una imagen de archivo. / EUROPA PRESS

22 años de prisión para Ainhoa García Montero por almacenar armas y explosivos

La Sección Cuarta de la Audiencia Nacional condenó a 22 años de cárcel a la miembro de ETA Ainhoa García Montero por un delito de tenencia y depósito de explosivos y dos delitos de depósito de armas relacionados con el arsenal que el 'comando Buruntza' guardaba en un piso de Cizúrquil y una lonja de Zaldibia (Guipúzcoa).

Según el relato de hechos probados en la sentencia, de la que ha sido ponente la magistrada Teresa Palacios, la miembro de ETA García Montero, 'Laia', estaba integrada en el denominado 'comando Buruntza', que tenía a su disposición un piso en Cizúrquil (Guipúzcoa) en el que residía junto con el residía con los otros miembros del grupo Luis Ibón Echezarreta y Luis María Carrasco.

Este lugar le sirvió a la condenada de refugio y almacén de material explosivo a principios de 2001 y en él se hallaron en agosto de ese mismo año numerosas armas, barras de explosivo Titadine y material para fabricar artefactos explosivos.

BREVES

PARTIDOS

Pérez Tapias presenta su dimisión como portavoz de la Izquierda Socialista ■ El excandidato a la Secretaría General del PSOE José Antonio Pérez Tapias ha presentado su dimisión como portavoz de Izquierda Socialista, en una carta enviada a los coordinadores federales de esta corriente, la única corriente interna constituida en el seno del PSOE. Así lo avanzó ayer el 'Huffington Post' y lo confirmaron fuentes de la corriente. No obstante, las fuentes consultadas confiaron en que la decisión de Pérez Tapias tenga marcha atrás, teniendo en cuenta que es la figura más conocida y mediática con la que cuentan y que además es miembro del Comité Federal del PSOE, máximo órgano del partido entre Congresos. En su carta, Pérez Tapias se refiere a un "conjunto de hechos lamentables" que se han sucedido desde hace meses y que han llevado a un momento "especialmente dañiño" .

UPyD y Ciudadanos rompen las negociaciones sobre una posible alianza electoral ■ UPyD y Ciudadanos han roto las negociaciones para alcanzar acuerdos electorales entre ambas formaciones, un último intento para el que se reunieron ayer por la tarde en Madrid los líderes de ambas partes, Rosa Díez y Albert Rivera. El presidente de Ciudadanos, Albert Rivera, hizo pública la ruptura de las negociaciones tras la reunión y mostró su disgusto por no poder avanzar en esta "tercera vía". "Después de siete años intentando convencer a UPyD de la necesidad de un acuerdo, creíamos que había llegado el momento, pero no ha sido posible", dijo.

▶ SALUD

Repatrían a una cooperante desde Mali por un posible contagio de ébola

EUROPA PRESS / MADRID

Una cooperante española de Médicos Sin Fronteras viajará hacia España procedente de Mali (Bamako) para ser tratada en el Hospital Carlos III de Madrid ante un posible contagio por el virus de ébola, según informaron ayer fuentes gubernamentales. El Gobierno ha decidido aplicar el protocolo de seguimiento activo durante los próximos 21 días.

Se trata de una médico navarra que estaba poniendo una inyección a un enfermo de ébola y se pinchó accidentalmente con la aguja, entre las cuatro y las cinco de la madrugada del miércoles al jueves. Al tratarse de un contacto de alto riesgo, Médicos Sin Fronteras decidió trasladarla a Madrid para su tratamiento en un avión medicalizado fletado por la ONG, aunque el Ministerio de Defensa ofreció el avión medicalizado utilizado en anteriores ocasiones.

Fernando Simón, miembro del Comité sobre el Ébola, dijo en una rueda de prensa convocada de urgencia que la cooperante llegará hoy por la mañana y que estará en cuarentena preventiva. La probabilidad de infección es relativamente alta en estos casos, aunque es algo que aún no se puede confirmar, explicó el portavoz del Comité.

Al estar dentro de las primeras 48 horas de contagio, la cooperante no ha desarrollado síntomas de ser poseedora del virus ni tampoco hay todavía riesgo de que pueda transmitirlo a otras personas.

"No tiene ningun síntoma, hasta dentro de dos días no tiene posibilidad de desarrollar ningún síntoma y no supone ningún riego para nadie", explicó Simón. Se trata de una repatriación preventiva porque el contagio aún no ha podido ser confirmado o descartado.

Aunque en un primer momento se barajó la posibilidad de trasladar a la cooperante a Ginebra, donde Médicos Sin Fronteras tiene sus oficinas centrales, finalmente se eligió España.

Para adoptar esta decisión se tuvo en cuenta la experiencia del citado hospital madrileño, donde han sido atendidos en los últimos meses la auxiliar de enfermería Teresa Romero y los misioneros Miguel Pajares y Manuel García Viejo.

▶ EXTERIORES

Margallo justifica su próximo viaje a Cuba

EUROPA PRESS / MADRID

El ministro de Asuntos Exteriores y Cooperación español, José Manuel García-Margallo, justificó ayer su viaje a Cuba en que, desde el punto de vista internacional, la situación de la isla "ha cambiado de manera dramática". "La situación ha cambiado y cuando las circunstancias cambian es obvio que hay que cambiar las relaciones", dijo en una entrevista en Onda Cero.

Margallo, que estará en la isla los días 24 y 25 de noviembre, considera que "España tiene que estar presente en Cuba si quiere ayudar a Cuba a labrar su futuro" y, además, dejó claro que hasta ahora las relaciones con este país han sido "muy fluidas".

De hecho, precisó que él pidió dos cosas a La Habana, la liberación del periodista Martín Ferraté y la del cargo popular en el Ayuntamiento de Madrid Ángel Carromero, y ambas se hicieron "sin contrapartidas políticas".

En cuanto a los cambios en la situación internacional de Cuba, detalló que en 1996, cuando la UE aprobó la Posición Común que condicionaba cualquier relación a avances en Derechos Humanos, Cuba "estaba aislada", mientras que hoy tiene un "papel fundamental" no sólo en la alianza bolivariana ALBA, sino también en la Unión de Naciones Suramericanas y ha presidido la Comunidad de Estados Latinoamericanos y Caribeños.

AL DETALLE

Un tribunal sueco rechaza la apelación de Assange contra su orden de arresto ■ Un tribunal de apelación sueco rechazó ayer una apelación formulada por el fundador de WikiLeaks, Julian Assange, para que se revocara la orden de arresto en su contra emitida por fiscales en 2010 por denuncias de agresión sexual. "En opinión del Tribunal de Apelación, no hay razón para dejar de lado la detención solo porque Julian Assange se encuentre en una Embajada y la orden de detención no pueda ejecutarse en estos momentos por esa razón", afirmó el Tribunal de Apelación de Svea en un comunicado.

▶ ESTADOS UNIDOS

Controversia en torno a la reforma migratoria propuesta por Obama

Grupos de activistas aseguran que el país no tiene recursos suficientes para las medidas

EUROPA PRESS / WASHINGTON

Abogados especializados en temas migratorios advirtieron al presidente de Estados Unidos, Barack Obama, de que la aplicación de su controvertida reforma migratoria será muy complicada y que, probablemente, mucha gente nunca podrá beneficiarse de ella.

Por ello, los expertos aseguraron que el discurso a la nación que al cierre de esta edición no había pronunciado aún Barack Obama podría ser la parte más sencilla de todas las medidas que quiere aplicar para flexibilizar la política de inmigración.

Fuentes cercanas al Gobierno afirmaron que el anuncio de que algunos padres de ciudadanos estadounidenses y de residentes legales permanentes recibirán un indulto ante su posible deportación, si se aplicase, hasta cinco millones de personas podrían beneficiarse de la medida.

Sin embargo, activistas y defensores de los derechos de los inmigrantes afirman que no tienen recursos suficientes para defender legalmente a los clientes que tienen a día de hoy y, mucho menos, a los millones de posibles nuevos clientes que podrían aparecer en caso de seguir adelante la decisión.

FINANCIACIÓN Por el momento, no se prevé que el Gobierno financie los servicios de asesoría a los inmigrantes durante el proceso.

El congresista demócrata Luis Gutiérrez en un acto frente a la Casa Blanca. / EFE

"Si el pasado sirve de precedente, va a haber un significativo aumento de personas que pedirán asesoría legal", dijo Karla McKanders, de la Escuela de Derecho de la Universidad de Tennessee, en Knoxville.

A este problema hay que sumarle el miedo de muchos inmigrantes que han vivido ilegalmente en Estados Unidos durante años y que ahora temen hacer pública su situación para poder regularizarla.

El nuevo plan sería similar a la acción del 2012, conocida como Daca y que consiguió detener la deportación y otorgar permisos de trabajo a inmigrantes llevados ilegalmente a Estados Unidos cuando eran niños pequeños.

Sólo un 55% de los cerca de 1,2 millones de jóvenes que se podían beneficiar de las propuestas de Daca, han presentado la solicitud, según los datos de agosto del Instituto de Política Migratoria.

La asesoría legal no siempre es necesaria para procesar las solicitudes de inmigración y, probablemente, según los propios abogados especializados, mucha gente postulará por sí sola. Sin embargo, la falta de conocimientos legales y del idioma obliga a pedir la ayuda de abogados.

Además, las reformas sobre inmigración del presidente de Estados Unidos, Barack Obama, levantarían la amenaza de deportación a, al menos, 250.000 personas indocumentadas que trabajan en granjas del país norteamericano, según dijo ayer Arturo Rodríguez, líder del sindicato Unión de Campesinos (UFW, por sus siglas en inglés).

Rodríguez, tras reunirse con Obama, aseguró que al menos 250.000 trabajadores agrícolas -de los cuales 125.000 se encuentran en granjas del estado de California-, evitarían la deportación bajo la acción ejecutiva que el presidente estadounidense realizará antes de final de año.

▶ IRAK/SIRIA

Uno de los supuestos verdugos franceses del Estado Islámico niega su implicación

EUROPA PRESS / PARÍS

Uno de los dos ciudadanos franceses señalados como supuestos verdugos de Estado Islámico, Mickaël Dos Santos, negó ayer que sea él quien aparece en un vídeo donde yihadistas decapitan a 18 militares sirios.

"Anuncio claramente que no soy yo quien aparece en el vídeo", escribió Dos Santos en Twitter, según RFI. Cinco yihadistas consultados por esta cadena gala también desmintieron ayer la implicación terrorista de este ciudadano francés, nacido en las barriadas parisinas.

El vídeo del grupo terrorista Estado Islámico mostraba la decapitación de un grupo de hombres a los que el grupo terrorista identifica como pilotos y oficiales leales al régimen que preside Bashar al Assad y una cabeza cortada que correspondería a la del cooperante estadounidense Peter Kassig, según informaron fuentes cercanas.

La Fiscalía de París afirmó el lunes que los análisis del Servicio de Seguridad Interior (DGSI) confirmaron que uno de los milicianos que aparece en el último vídeo de Estado Islámico es Maxime Hauchard, un joven galo de Normandía que se fue a Siria en agosto de 2013.

El Gobierno y la Fiscalía galos admitieron el miércoles la posibilidad de que hubiese otro ciudadano de Francia implicado en esa masacre y fuentes oficiales citadas por medios de comunicación habían identificado a este segundo hombre como Dos Santos, de origen portugués aunque nacido en la localidad de Champigny-sur-Marne.

Los servicios de Inteligencia franceses se fijaron en él después de que publicara un vídeo en octubre pidiendo a "todos los hermanos que viven en Francia" que "maten a cualquier civil" en respuesta a los bombardeos ejecutados por París contra las posiciones del Estado Islámico en Irak, según 'Le Monde'.

El primer ministro francés, Manuel Valls, afirmó que "cerca de 50" ciudadanos galos han muerto combatiendo en Siria. "Tristemente, no nos sorprende saber que hay ciudadanos franceses o residentes en Francia que operan en estas células y que participan en esta barbarie", valoró.

BREVES

COMICIOS

La mayoría de los japoneses no entiende el adelanto electoral

■ La mayoría de los japoneses no entiende por qué el primer ministro de Japón, Shinzo Abe, decidió disolver el Parlamento y convocar elecciones anticipadas ante la imposibilidad de cumplir su promesa de mejorar la maltrecha economía nipona. El 63% de los encuestados por la agencia de noticias japonesa Kiodo entre el 18 y el 19 de noviembre no entiende la decisión del jefe de Gobierno. Así, un 51,4% confesó que de cara a los próximos comicios prefiere un reparto de poder más equilibrado, lo que se traduciría en dar más escaños a la oposición, que ahora está en minoría parlamentaria.

COREA DEL SUR

Condenado a diez años de prisión el presidente de la operadora del 'Sewol'

■ Un tribunal de distrito de Corea del Sur condenó ayer a diez años de prisión por homicidio involuntario a Kim Han Sik, el presidente de Chonghaejin Marine, la compañía operadora del ferry 'Sewol', cuyo hundimiento el pasado 16 de abril acabó con la vida de más de 300 personas, informó la agencia de noticias Yonhap. Kim tambiénfue declarado culpable de haber incumplido la legislación en materia de seguridad en la navegación con la malversación de fondos por valor de decenas de miles de millones de won y por haber aceptado sobornos de empresas subcontratistas.

CHINA

Asesinadas a puñaladas siete personas en un hospital de Beidaihe

■ Al menos siete personas, entre ellas seis enfermeras, fueron asesinadas a puñaladas en un hospital de la localidad china de Beidaihe, ubicada cerca de la capital, Pekín, en el último ataque contra trabajadores médicos en los últimos años. Las autoridades chinas aseguran que ya fue detenido un sospechoso de haber llevado a cabo el ataque, tal y como recogióla agencia china de noticias China Xinhua, que no ha dado más detalles al respecto. El Gobierno incrementó la seguridad en los hospital debido a los ataques registrados en los últimos dos años contra médicos y enfermeras.

▶ EUROPA DEL ESTE

Más de 4.300 personas han muerto en el conflicto ucraniano desde abril

Arseni Yatseniuk advierte de que las acciones de Putin son "una amenaza para todos"

EUROPA PRESS / KIEV

Al menos 4.317 personas murieron y otras 9.921 resultaron heridas en el conflicto en el este de Ucrania desde mediados de abril, según el último balance publicado ayer por la Oficina de Derechos Humanos de la ONU.

Según este balance, desde que se acordó el alto el fuego el pasado 5 de septiembre, hubo 957 muertos, entre ellos 119 mujeres, lo que supone una media de trece muertos cada día. El número de desplazados también se incrementó, pasando de 275.489 el 18 de septiembre a 466.829 el 19 de noviembre, de acuerdo con los datos del Servicio de Emergencia de Ucrania.

El informe, realizado por la misión de observación sobre Derechos Humanos de la ONU en Ucrania, denuncia que pese al alto el fuego, se siguió matando a civiles, deteniéndolos de forma ilegal, torturándolos y haciéndolos desaparecer, informó la ONU en un comunicado.

"Las violaciones a los Derechos Humanos internacionales y al Derecho Internacional Humanitario persisten", señala el informe. "La situación en la zona afectada por el conflicto se está volviendo cada vez más atrincherada, con una violación total de la ley y el orden y la emergencia de sistemas de gobierno paralelos en los territorios bajo el control de la (autoproclamada) República Popular de Donetsk y la (autoproclamada) República Popular de Lugansk", añade.

"La continuada presencia de una gran cantidad de armamento sofisticado, así como de combatientes extranjeros que incluyen a efectivos de la Federación Rusa, afecta directamente la situación de los Derechos Humanos en el este de Ucrania", incide el informe.

"Garantizar la protección de aquellos que viven dentro de la zona afectada por el conflicto debe ser la mayor prioridad. Debe encontrarse una solución pacífica para acabar con los combates y la violencia, salvar vidas y evitar mayores dificultades para aquellos que viven en las regiones del este", advierte.

Varios camiones cargados con ayuda humanitaria enviados desde Rusia acceden a la ciudad de Donetsk. / EFE

ABUSOS Los investigadores de la ONU han documentado abusos a los Derechos Humanos por parte de los grupos armados, incluidas torturas, detenciones arbitrarias o ejecuciones sumarias, así como casos de violencia sexual y trabajos forzados.

"La rendición de cuentas y el fin de la impunidad son la clave para garantizar la paz, la reconciliación y la recuperación a largo plazo", subrayan en el documento, en el que piden que se haga justicia a las víctimas y se les de apoyo y ayuda.

El Alto Comisionado de la ONU para los Derechos Humanos, Zeid Raad al Hussein, expresó su pesar por la continuación de los abusos a los Derechos Humanos y las violaciones del alto el fuego. "La lista de víctimas sigue aumentando. Los civiles, incluidas mujeres, niños, minorías y personas y grupos vulnerables, siguen sufriendo las consecuencias de la crisis política en Ucrania", lamentó, en un comunicado.

"El respeto al alto el fuego ha sido esporádico, en el mejor de los casos, con continuadas estallidos de enfrentamientos y bombardeos que han tenido como resultado una media de trece muertos al día durante las primeras ocho semanas de alto el fuego", resaltó.

"Todas las partes tienen que hacer más esfuerzos para resolver esta prolongada crisis pacíficamente y en línea con las leyes y estándares internacionales de Derechos Humanos", remachó.

El primer ministro ucraniano, Arseni Yatseniuk, acusó ayer a Rusia de utilizar Ucrania como un "campo de batalla" e instó a Estados Unidos y la Unión Europea a reclamar a las autoridades rusas que respeten los acuerdos de paz .

AMENAZA Yatseniuk advirtióde que las acciones del presidente de Rusia, Vladimir Putin, suponen "una amenaza para todos", para "el orden y la paz global". Representan, ha añadido, "una amenaza directa para los países miembro de la Unión Europea y de la OTAN".

"Es nuestro objetivo común impedir la guerra a gran escala que Rusia está provocando deliberadamente", reclamó Yatseniuk. Según el primer ministro ucraniano, "Putin cree que Ucrania es sólo un campo de batalla" sin mayor implicación.

▶ NIGERIA

Los disturbios impiden al presidente de la Cámara Baja acceder al parlamento

EUROPA PRESS / ABUYA

La Policía nigeriana empleó gases lacrimógenos y evitó que el presidente de la Cámara Baja del Parlamento, que se pasó a la oposición, presidiera la sesión de ayer jueves.

Algunos diputados opositores llegaron a encaramarse a la valla y la puerta de acceso a la Asamblea para intentar abrir paso a Aminu Tambuwal, que la pasada semana anunció su cambio de bando de cara a las elecciones de febrero.

Un grupo de policías y soldados bloqueó este intento y la tensión se disparó cuando varios agentes entraron en la principal sala y lanzaron gases lacrimógenos.

El presidente del Senado, David Mark, procedió a cerrar la Asamblea Nacional, aplazando el debate sobre la ley para prolongar el estado de emergencia en los tres estados del norte más afectados por la violencia de Boko Haram, después de que se desatara el caos.

SUSPENSIÓN "Después de consultar con mis compañeros de ambas cámaras de la Asamblea Nacional por este desagradable incidente, hemos decidido suspender la sesión de hoy", explicó Mark, que ha vuelto a convocar el pleno para el próximo martes.

El Parlamento celebraba ayer su primera reunión desde que Tambuwal -cuarta mayor autoridad del Estado- se pasase a la oposición.

El presidente parlamentario aseguró públicamente ante los medios congregados que no tiene previsto aspirar a la jefatura de Estado en los comicios del próximo mes de febrero, en las que Goodluck Jonathan se presenta a la reelección.

▶ IRÁN

Ban Ki Moon pide flexibilidad a las partes en las conversaciones nucleares

EP. / VIENA

El secretario general de Naciones Unidas, Ban Ki Moon, instó a todos los participantes en las conversaciones sobre la industria nuclear iraní a mostrarse flexibles para llegar a un acuerdo definitivo que ponga fin a doce años de discrepancias.

Con motivo de la reanudación de las conversaciones de paz entre Irán y las potencias del 5+1 -Estados Unidos, Rusia, China, Reino Unido, Francia y Alemania--, Ban se ha dirigido a "todos los participantes" para pedirles "flexibilidad, inteligencia y determinación".

Ban Ki Moon subrayó la necesidad de avanzar para lograr una "conclusión exitosa" del diálogo "que atienda las preocupaciones e intereses de todas las partes", según un comunicado de su portavoz. El máximo responsable de la ONU confía en que pueda llegarse a un acuerdo que permita "restaurar la confianza en la naturaleza pacífica del programa nuclear de Irán".

"Está convencido de que este acuerdo puede contribuir al refuerzo de la paz y la seguridad regionales e internacionales", añadió el portavoz.

▶ COLOMBIA

Las FARC se muestran seguras de la firma de paz

EP. /BOGOTÁ

El miembro del equipo negociador de las Fuerzas Armadas Revolucionarias de Colombia (FARC), 'Pablo Catatumbo', se mostró seguro de que, tras la liberación de los últimos militares que se encontraban secuestrados por la guerrilla colombiana, se firmará la paz.

"Estamos seguros de que esta vez sí vamos a firmar la paz", dijo el 'número tres' del grupo armado terrorista en una entrevista concedida en lamañana de ayer a RCN Radio.

Además, confió en que "apenas se solucione este 'impasse' se retomen las negociaciones" en La Habana, en alusión a la próxima liberación de los cuatro militares y la funcionaria civil del Ministerio de Defensa en poder de las FARC.

'Pablo Catatumbo' quiso reiterar que la guerrilla "está dispuesta a que la liberación sea lo más pronto posible", pero rehusó dar fechas concretas, aduciendo a cuestiones de seguridad para poder garantizar que el operativo sea un éxito.

AL DETALLE

Los precios de la gasolina y el gasóleo se mantienen en mínimos tras caer un 0,2% esta semana ■ Los precios de la gasolina y del gasóleo mantienen su tendencia bajista y se abaratan más de un 0,2%, continuando así en sus niveles más bajos desde el segundo semestre de 2011. En concreto, el litro de gasolina se sitúa de media en 1,328 euros, abaratándose un 0,22% con respecto a hace una semana, mientras que el precio del litro de gasóleo marca los 1,262 euros, un 0,23% más barato. Estos niveles se mantienen así en mínimos para ambos combustibles desde el segundo semestre de 2011.

▶ MACROECONOMÍA

El Tesoro coloca 3.037 millones y completa la financiación de 2014

La demanda, pese a ser inferior que en las subastas previas, superó los 8.700 millones

EUROPA PRESS / MADRID

El Tesoro Público colocó ayer un total de 3.036,82 millones de euros en una nueva subasta de bonos y obligaciones, ligeramente por encima del máximo previsto, y alcanzó así el 100% de lo estimado en la estrategia de financiación del organismo para todo el año, con más de 129.600 millones colocados entre los inversores.

El apetito de los mercados por la deuda pública española no fue tan grande como en ocasiones anteriores, dado que la demanda de las subastas fue inferior que en las subastas previas del mismo tipo de papel. Con todo, la demanda alcanzó los 8.781,8 millones de euros, más de 2,8 veces por encima de los 3.037 millones colocados.

En concreto, en el bono a tres años, con vencimiento el 31 de octubre de 2017, el Tesoro colocó 1.209 millones de euros, con una demanda que superó en 3,3 veces la oferta, frente a las cuatro veces de la emisión anterior del mismo tipo de papel. El interés medio se situó en el 0,638%, por debajo del 0,692% de la subasta anterior, mientras que el interés marginal se colocó en el 0,677%, también inferior al 0,720% previo.

En el bono a cinco años, con vencimiento el 31 de enero de 2020, el organismo vendió entre los inversores 1.257 millones de euros, a un tipo de interés medio del 1,060%, por encima del 0,963% de la emisión anterior, al tiempo que el interés marginal se situó en el 1,084%, también superior al 0,971%. En este caso, la demanda superó en 2,8 veces la oferta, frente a las 4,7 veces de la subasta previa.

En el bono a 30 años, con vencimiento a 30 de julio de 2041, el Tesoro colocó 571 millones de euros, con una demanda que superó en 2,3 veces lo finalmente adjudicado. El tipo de interés medio se situó en el 3,455%, mientras que el marginal se colocó en el 3,465%.

Montoro opina que el Gobierno está cumpliendo su objetivo. El ministro de Hacienda y Administraciones Públicas, Cristóbal Montoro, recalcó que el Gobierno del PP está cumpliendo el mandato de salir de la crisis y crear empleo que recibió en 2011. "Tres años después podemos decir con toda propiedad que estamos saliendo de la crisis económica, que estamos empezando a crear empleo, no el Gobierno del PP, lo está haciendo la sociedad española. Es lo que teníamos que hacer". / FOTO: EFE

▶ LEGISLACIÓN

El Congreso aprueba la reforma fiscal con el respaldo de PP y CiU

EUROPA PRESS / MADRID

El Pleno del Congreso aprobó los tres proyectos de ley —referidos al IRPF, al Impuesto de Sociedades y al IVA y otros tributos— que componen la reforma fiscal con el respaldo de los diputados del PP y la "satisfacción moderada" de los representantes de CiU, frente al rechazo del resto de la oposición, que cree que es una reforma regresiva e injusta.

Aunque ayer sólo se votaron las enmiendas introducidas en el Senado, los portavoces parlamentarios de PSOE, Izquierda Plural, UPyD, PNV, ERC, BNG y Amaiur aprovecharon para reiterar sus críticas a una reforma que consideran una "oportunidad perdida" y un conjunto de "parches" en el sistema que no resuelven sus principales problemas: la ineficacia de la recaudación y el fraude fiscal.

De hecho, todas las formaciones de izquierdas consideran que las modificaciones introducidas en el IRPF hacen este gravamen "más regresivo" y beneficia más a las clases adineradas que a las clases medias y trabajadoras.

OTRAS MEDIDAS ADOPTADAS EN LA CÁMARA BAJA

Ampliación de crédito de 260 millones. El Pleno del Congreso convalidó un decreto ley con el que el Gobierno aprueba créditos extraordinarios por valor de 260 millones de euros destinados a temas variados como la renovación de vehículos contaminantes o la lucha contra el ébola, con el voto favorable de PP, UPyD, CiU, PNV, Unión del Pueblo Navarro y el Partido Aragonés. Los socialistas, por su parte, optaron por la abstención porque, pese a compartir parte de las medidas incluidas en el decreto, critican la "improvisación" presupuestaria y la "falta de diálogo" del Gobierno. La misma postura adoptaron Foro Asturias, el Bloque Nacionalista Galego y Coalición Canaria, mientras que la Izquierda Plural, Compromís-Equo, Esquerra Republicana de Catalunya (ERC) y Amaiur votaron en contra.

Las empresas de trabajo temporal seguirán funcionando. El Pleno rechazó la solicitud de la Izquierda Plural de acabar con las empresas de trabajo temporal (ETT), particularmente las que operan en el campo, y tampoco pedirá al Ejecutivo que refuerce los controles e inspecciones laborales, ya que el PP considera que lo que se está haciendo en esta materia es suficiente y está bien encaminado. De este modo, el partido que da sustento al Gobierno votó en contra de los seis puntos incluidos en la moción, que sí consiguió el voto favorable de todas las formaciones de la oposición —salvo la propuesta sobre la prohibición de las ETTs, donde PSOE, UPyD, CiU y PNV se han unido al rechazo del PP—, salvo Unión del Pueblo Navarro y el Partido Aragonés, que coincidieron con el partido mayoritario.

EMPRESAS

FCC aprueba la ampliación de 1.000 millones que reducirá la deuda y dará entrada a Soros ■ FCC aprobó en junta extraordinaria de accionistas la ampliación de capital de 1.000 millones de euros que permitirá al grupo reducir deuda y recapitalizarse y, además, dar entrada a su accionariado al inversor de origen húngaro George Soros, que se convertirá en socio de referencia con una participación del 25%. La presidenta del grupo empresarial, Esther Alcocer Koplowitz, explicó que la ampliación aprobada constituye "el último hito en la reestructuración" de la compañía, que contará con mayor estabilidad financiera y menor nivel de deuda.

Hispania estudia lanzar una OPA sobre Realia por unos 150 millones de euros ■ Hispania, sociedad inmobiliaria cotizada participada por George Soros, estudia lanzar una oferta pública de adquisición de acciones (OPA) por el 100% de Realia, la inmobiliaria actualmente controlada por FCC y Bankia. La firma participada por Soros considera formular la OPA a un precio del entorno de 0,49 euros por acción, lo que elevaría el importe de la operación a unos 150,6 millones de euros.

BBVA ampliará su capital en 2.000 millones de euros para hacer frente a la compra del 15% de Garanti ■ BBVA ampliará capital en un total de 2.000 millones de euros para financiar la compra del 14,9% del banco turco Garanti, transacción por la que abonó un precio de 1.988 millones de euros, según informó la entidad a la Comisión Nacional del Mercado de Valores. De la cuantía total de la ampliación de capital, 118,7 millones de euros corresponden al importe nominal y 1.881,2 millones de euros a la prima de emisión.

OHL amortiza de forma anticipada una emisión de bonos de 523,7 millones ■ OHL anunció que el próximo mes amortizará de forma anticipada una emisión de bonos, que actualmente asciende a 523,7 millones de euros y que inicialmente vencía en abril de 2015. La compañía que controla y preside Juan Miguel Villar Mir enmarca esta operación en su estrategia de reducción de endeudamiento y de optimizar el perfil de vencimientos de su deuda titulizada.

IBEX 35

-1,62%
10.209,20

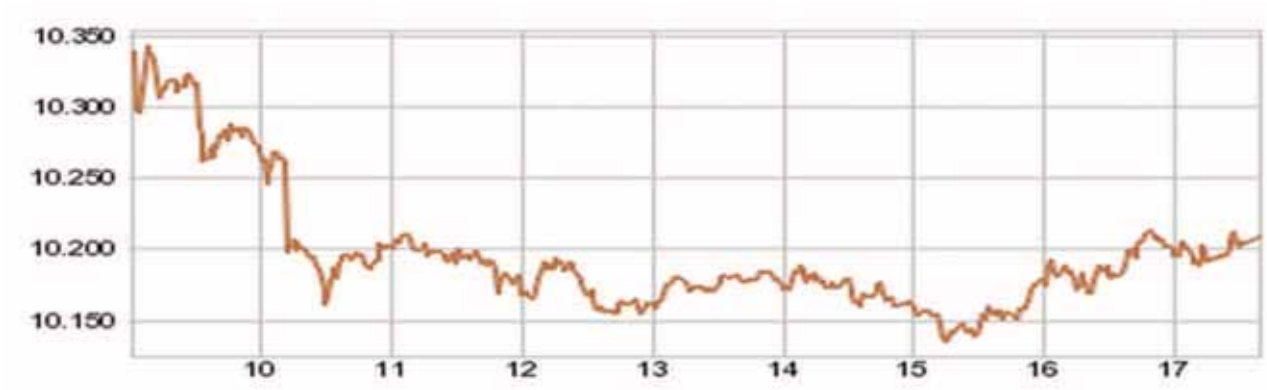

Prima de Riesgo	Interés del Bono a 10 años España	Interés del Bono a 10 años Alemania
130,10 -1,45%	2,112% +0,62%	0,800% -5,44%

El Ibex 35 recorta un 1,62% al cierre, aferrado a los 10.200 enteros

El Ibex 35 ha cerrado la sesión de este jueves con un recorte del 1,62%, lo que ha llevado al selectivo a instalarse en los 10.200 enteros (10.209,2), lastrado por Abengoa y BBVA. En el mercado de deuda, la prima de riesgo se ha colocado en 130,10 puntos básicos, con la rentabilidad del bono a diez años en el 2,112%.

Abengoa se ha convertido en el 'farolillo rojo' de la sesión tras ceder un 6,79%, hasta los 2,265 euros, seguido de BBVA, que se ha dejado un 5,53%. El banco que preside Francisco González comunicó ayer la compra de un 14,89% del banco turco Garanti, operación que financiará mediante una ampliación de capital por un importe de 2.000 millones de euros, con un descuento del 4,5%.

Tampoco han conseguido mantener el tipo Bankia, que ha perdido un 3,4%, FCC (-3,39%) y Sacyr (-2,7%). Tan sólo cuatro valores han logrado cerrar en positivo en la sesión de hoy: Mediaset, líder de la jornada con un avance del 1,1%, Amadeus (+1%), IAG (+0,99%) y Viscofan (+0,32%).

El signo negativo ha predominado entre los 'blue chips', especialmente en BBVA y en Santander (-1,98%). Inditex ha perdido un 1,4%, Iberdrola un 0,9%, Repsol un 0,58% y Telefónica un 0,45%

Eurostoxx 50	FTSE 100	Dow Jones	Nasdak 100	Nikkei 225	DAX	CAC 40
3.102,21	6.678,90	17.700,82	4.242,16	17.300,86	9.483,97	4.234,21
-0,66%	-0,26%	+0,09%	+0,46%	+0,07%	+0,12%	-0,75%

Valores del Ibex 35

	Precio	Var.	Máximo	Mínimo	Capitalización	Efectivo (miles€)
ABENGOA B	2,2650	-6,79	2,5600	2,1620	39.656.036	90.401,14
ABERTIS SE.A	16,3500	-0,15	16,4100	16,1850	1.765.795	28.779,15
ACCIONA	55,3400	-0,70	56,1000	54,7200	238.141	13.157,84
ACS	27,2700	-0,69	27,6150	26,9150	1.450.422	39.476,98
AMADEUS	31,0500	1,01	31,0500	30,5700	3.834.045	118.619,16
ARCELORMIT.	9,5070	-3,09	9,8000	9,4400	1.308.852	12.517,96
BA.POPULAR	4,2150	-2,59	4,3290	4,1310	19.719.446	83.175,79
BA.SABADELL	2,1110	-2,40	2,1590	2,0760	26.603.056	56.047,99
BA.SANTANDER	6,6750	-1,98	6,7500	6,6100	71.031.021	473.611,44
BANKIA	1,3300	-3,48	1,3750	1,3170	30.334.881	40.484,48
BANKINTER	6,6070	-0,87	6,6560	6,4940	7.242.302	47.516,86
BBVA	8,1650	-5,53	8,2500	8,1390	104.645.027	857.955,25
BME	31,2600	-1,40	31,7950	31,0000	246.954	7.728,28
CAIXABANK	4,2060	-1,68	4,2790	4,1430	24.212.487	102.273,71
DIA	5,5640	-0,11	5,5990	5,4800	4.318.361	23.959,97
ENAGAS	26,3200	-1,50	26,8100	26,1600	867.330	22.858,58
FCC	14,6750	-3,39	15,3300	14,5700	1.255.126	18.458,85
FERROVIAL	15,7100	-0,25	15,8400	15,5300	3.072.372	48.193,93
GAMESA	7,8870	-1,66	8,0310	7,7080	3.434.652	26.908,57
GAS NATURAL	22,3700	-1,24	22,7250	21,9150	1.330.530	29.728,32
GRIFOLS CL.A	35,1100	-0,01	35,5300	34,7750	699.196	24.554,69
IAG	5,3900	0,99	5,4040	5,2960	3.990.157	21.406,74
IBERDROLA	5,5650	-0,98	5,6250	5,5270	232.998.773	1.299.022,13
INDITEX	22,4800	-1,40	22,6800	22,3200	6.159.797	138.366,53
INDRA A	8,1920	-0,16	8,2660	8,0570	1.731.508	14.119,20
JAZZTEL	12,7900	-0,04	12,8000	12,7800	2.719.641	34.784,49
MAPFRE	2,8170	-1,23	2,8600	2,8040	4.630.013	13.065,45
MEDIASET	9,5160	1,12	9,5400	9,2910	1.574.760	14.843,24
OHL	20,1400	-0,40	20,2500	19,1000	2.065.701	41.197,14
R.E.C.	70,5400	-1,55	71,9100	69,9600	432.037	30.476,43
REPSOL	17,7750	-0,59	17,9200	17,5500	8.063.478	143.090,51
SACYR	2,9390	-2,75	3,0250	2,8610	6.182.222	18.116,27
TEC.REUNIDAS	40,7100	-0,61	41,3900	40,4000	305.558	12.461,40
TELEFONICA	12,1150	-0,45	12,1750	12,0050	24.316.414	294.064,45
VISCOFAN	46,9900	0,32	47,0000	46,3050	174.036	8.142,50

LOS MEJORES

	Precio	Var %
NICO.CORREA	1,2500	5,04
CEM.PORT.VAL	4,3400	3,33
RENO M. S/A	0,2700	3,05
LOGISTA	14,9000	2,55
SOLARIA	0,8150	1,88

LOS PEORES

	Precio	Var %
REALIA	0,7900	-25,12
URBAS	0,0180	-10,00
ABENGOA B	2,2650	-6,79
ABENGOA A	2,5500	-6,25
PRISA CL. A	0,2030	-6,02

LOS MÁS CONTRATADOS
Efectivo miles €

IBERDROLA	1.299.022,13
BBVA	857.955,25
BA.SANTANDER	473.611,44
TELEFONICA	294.064,45
REPSOL	143.090,51

Mercado Continuo

	Precio	Var. %	Máximo	Mínimo	Volumen	Efectivo
ABENGOA A	2,5500	-6,25	2,7500	2,5100	1.191.879	3.067,95
ACERINOX	11,8900	-0,50	11,9200	11,7600	548.361	6.500,31
ADOLFO DGUEZ	3,9100	0,26	4,1800	3,9000	5.889	23,41
ADVEO	11,7500	-1,09	11,8200	11,7000	5.969	70,38
AIRBUS GROUP	46,6400	-0,87	47,3000	46,4900	4.751	222,63
AISA	0,0170	0,00	-	-	-	-
ALMIRALL	12,9700	0,62	12,9900	12,8500	574.001	7.427,44
AMPER	0,6100	-1,61	0,6300	0,6100	54.018	33,52
APERAM	23,7000	0,00	23,8600	23,8500	115	2,74
APPLUS	10,3800	-1,14	10,6850	10,2350	1.585.053	16.454,16
ATRESMEDIA	10,6300	-1,57	10,7700	10,4800	757.618	8.015,17
AUX.FERROCAR	260,3000	1,42	264,8000	256,0000	8.699	2.243,71
AXIA	10,4500	-2,34	10,6850	10,3350	57.193	599,99
AZKOYEN	1,8400	-0,81	1,8600	1,8400	7.678	14,21
BARON DE LEY	73,9000	0,00	-	-	-	-
BAVIERA	7,1100	-0,84	7,2000	7,1000	1.522	10,83
BAYER	112,4500	-0,93	113,9500	112,4000	1.051	118,22
BIOSEARCH	0,5050	-1,94	0,5150	0,4900	79.711	40,01
BO.RIOJANAS	4,4000	0,46	4,4000	4,4000	700	3,08
C.V.N.E.	16,1000	0,00	15,9800	15,9800	100	1,60
CAM	1,3400	0,00	-	-	-	-
CEM.PORT.VAL	4,3400	3,33	4,4500	4,2100	46.367	201,42
CIA.G. INVER	1,6700	0,00	-	-	-	-
CIE AUTOMOT.	10,8200	-1,64	11,0350	10,7100	85.920	930,61
CLEOP	1,1500	0,00	-	-	-	-
CODERE	0,3100	-3,13	0,3200	0,3000	48.650	14,83
CORP. ALBA	39,9500	-2,92	40,9900	39,6500	70.357	2.801,33
D. FELGUERA	3,4800	-0,85	3,5200	3,4500	184.005	640,08
DEOLEO	0,3700	0,00	0,3750	0,3700	1.535.760	568,75
DINAMIA	7,5000	0,00	7,5000	7,5000	75	0,56
DOGI	0,6500	-0,15	0,6850	0,6410	86.820	57,38
EBRO FOODS	14,6650	-0,74	14,7750	14,5600	537.282	7.863,52
EDREAMS	1,7790	0,23	1,9000	1,6630	1.214.999	2.151,64
ELECNOR	8,3500	-1,30	8,4600	8,1500	13.079	108,88
ENCE	1,6500	-2,94	1,6900	1,6300	327.348	543,42
ENDESA	13,7100	-1,58	14,0500	13,6000	2.427.887	33.480,88
ENEL G.P.	1,8120	-2,58	1,8450	1,8120	5.593	10,19
ERCROS	0,4310	-0,69	0,4500	0,4300	187.628	81,04
EUROPA&C	3,6700	-0,41	3,7500	3,6550	44.701	164,50
EZENTIS	0,6630	-2,64	0,6970	0,6500	995.325	656,83
FAES FARMA	1,7850	-1,65	1,8100	1,7600	51.478	92,09
FERSA	0,3800	-3,80	0,3950	0,3750	182.840	69,77
FLUIDRA	2,7800	-1,94	2,8500	2,7400	14.096	39,05
FUNESPAÑA	5,8200	-2,18	5,9600	5,7800	3.496	20,42
G.A.M.	0,2700	-3,57	0,2900	0,2600	788.862	215,43
GR.C.OCCIDEN	23,3700	-1,56	23,5900	23,2300	41.604	970,60
GRIFOLS CL.B	29,0500	-0,14	29,2000	28,5100	34.954	1.015,35
GRUPO TAVEX	0,2350	-0,84	0,2370	0,2340	37.890	8,89
HISPANIA	9,9170	-0,15	10,0000	9,7460	51.251	508,72
IBERPAPEL	11,7800	0,26	11,9500	11,6500	280.924	3.272,87
INDO INTERNA	0,6000	0,00	-	-	-	-
INM.COLONIAL	0,5730	-1,21	0,5820	0,5630	3.342.215	1.910,12
INM.DEL SUR	6,8900	0,00	6,8000	6,8000	180	1,22
INYPSA	0,3150	0,00	0,3300	0,3300	153	0,05
LA SEDA BAR.	0,7290	0,00	-	-	-	-
LAR ESPAÑA	9,0000	0,00	9,2000	8,9710	732.182	6.591,37
LIBERBANK	0,6200	-1,90	0,6280	0,6080	5.183.452	3.198,22
LINGOTES ESP	3,8300	0,26	4,0150	3,8300	950	3,71
LOGISTA	14,9000	2,55	15,0400	14,6000	75.446	1.120,98
MARTINSA-FAD	7,3000	0,00	-	-	-	-
MELIA HOTELS	8,3100	-0,72	8,4000	8,2500	436.798	3.623,28
MERLIN	9,9000	0,00	9,9790	9,8190	449.940	4.463,59
MIQUEL COST.	30,1000	0,33	30,1000	29,4300	8.400	250,60
MONTEBALITO	1,1650	-2,10	1,1950	1,0800	39.281	44,55
NATRA	0,9300	1,09	0,9600	0,9150	39.591	36,77
NATRACEUTICA	0,1820	0,55	0,1870	0,1820	95.599	17,51
NH HOTEL	3,7100	-1,20	3,7500	3,6650	702.601	2.596,57
NICO.CORREA	1,2500	5,04	1,2500	1,2450	2.201	2,75
NYESA	0,1700	0,00	-	-	-	-
PESCANOVA	5,9100	0,00	-	-	-	-
PRIM	6,0100	-1,48	6,0500	6,0100	14.219	85,91
PRISA CL. A	0,2030	-6,02	0,2170	0,2030	2.556.103	531,98
PROSEGUR	4,6400	0,00	4,6800	4,5600	1.346.322	6.182,59
QUABIT	0,0770	-2,53	0,0800	0,0750	7.075.217	544,72
REALIA	0,7900	-25,12	1,0000	0,7250	5.523.760	4.574,47
RENO M. S/A	0,2700	3,05	0,2780	0,2630	95.200	25,55
RENO M.CONV.	0,7000	0,00	-	-	-	-
RENTA 4	5,2700	1,35	5,2700	5,0700	5.682	29,31
RENTA CORP.	0,8300	-5,14	0,8950	0,8300	95.882	83,39
REYAL URBIS	0,1240	0,00	-	-	-	-
ROVI	8,9500	-2,40	9,1700	8,8500	4.962	44,67
SAN JOSE	0,7400	-2,63	0,7600	0,7400	45.033	33,33
SERVICE P.S.	0,0710	0,00	-	-	-	-
SNIACE	0,1960	0,00	-	-	-	-
SOLARIA	0,8150	1,88	0,8300	0,7800	257.068	207,31
SOTOGRANDE	4,3800	-0,45	4,3800	4,3800	1.634	7,16
TECNOCOM	1,3250	0,38	1,3500	1,2650	32.956	43,41
TELEFON.D14	0,3450	-0,58	0,3480	0,3430	244.328.279	84.354,81
TESTA INM.	16,4200	0,00	16,3800	16,3800	10	0,16
TUBACEX	3,5800	-3,11	3,7200	3,5450	257.452	926,32
TUBOS REUNI.	2,2300	-1,11	2,2550	2,1600	73.830	163,27
URALITA	0,4900	-2,00	0,5000	0,4850	25.227	12,35
URBAS	0,0180	-10,00	0,0200	0,0180	3.825.815	73,05
VERTICE 360	0,0440	0,00	-	-	-	-
VIDRALA	32,9700	0,52	32,9900	32,5600	4.360	143,54
VOCENTO	1,6150	1,25	1,7000	1,5650	32.617	52,86
ZARDOYA OTIS	9,0600	-1,74	9,2300	8,9600	357.149	3.236,34
ZELTIA	2,4700	-3,89	2,6250	2,4600	596.350	1.502,82

AL DETALLE

La Infanta Doña Elena asistirá al entierro de la duquesa de Alba en representación del Rey ■ La Infanta Doña Elena asistirá hoy en Sevilla al funeral de Cayetana Fitz-James Stuart y Silva, XVIII duquesa de Alba, en representación del Rey Felipe VI, según anunció el Palacio de la Zarzuela. Aunque la hermana del monarca no forma parte de la actual Familia Real, Felipe VI decidió al poco de llegar al trono que encomendaría a su hermana actividades puntuales en representación de la Corona. La misa funeral estará presidida por el cardenal Carlos Amigo Vallejo, según anunció el Cabildo Catedral de Sevilla.

▶ OBITUARIO

Muere Cayetana Fitz-James Stuart

El funeral por la duquesa de Alba se celebrará en el Altar del Jubileo de la Catedral de Sevilla, a las 12.00 horas

• El peso de la historia de la Casa de Alba recae en su hijo primogénito, Carlos Fitz-Stuart, que se convertirá en el decimonoveno duque de la familia y mayor poseedor de los títulos nobiliarios.

El marido y el primogénito de la duquesa de Alba, Alfonso Díez y Carlos Martínez de Irujo, en la capilla ardiente. / EFE

EUROPA PRESS / SEVILLA

La aristócrata Cayetana Fitz-James Stuart y Silva, XVIII duquesa de Alba, XI duquesa de Berwick y catorce veces Grande de España, murió ayer en el Palacio de las Dueñas, su residencia en Sevilla a los 88 años de edad. El funeral por la duquesa de Alba se celebrará hoy, a las 12.00 horas en la Catedral de Sevilla, concretamente en el Altar del Jubileo.

La duquesa falleció tras pasar sus últimos momentos rodeada de su actual marido Alfonso Díez, de sus seis hijos, además de sus nietos y amigos, que fueron llegando al Palacio de Dueñas, donde se encontraba desde que fuera trasladada "por expreso deseo de la paciente y de sus familiares" desde el Hospital Quirón Sagrado Corazón de la capital andaluza. Allí había sido ingresada el domingo en la Unidad de Cuidados Intensivos (UCI) en situación de insuficiencia respiratoria secundaria a neumonía de la comunidad, asociada con arritmia cardiaca y repercusión hemodinámica.

Una vez en Dueñas y hasta su fallecimiento ayer, Cayetana Fitz-James Stuart recibió atención médica por parte del equipo de profesionales que la atendió durante su permanencia en el Hospital, así como por el equipo de médicos y de enfermería que venían atendiéndola hasta su ingreso.

Mientras que durante la jornada de ayer se estableció la capilla ardiente en el Salón Colón de la Casa Consistorial hispalense, el Palacio de las Dueñas permaneció rodeado por multitud de periodistas de distintos medios de comunicación, siguiendo la triste noticia.

Paralelamente, las redes sociales comenzaron a volcarse con la noticia, siendo uno de los primeros el alcalde de Sevilla, Juan Ignacio Zoido, quien a través de una entrada en su perfil de Twitter manifestó su pesar, dejando clara la vinculación que la aristócrata siempre tuvo con la capital de Andalucía. "Siempre llevó a Sevilla en el corazón y por eso permanecerá para siempre en el corazón de Sevilla", señaló.

María del Rosario Cayetana Alfonsa Victoria Eugenia Francisca Fitz-James Stuart y de Silva nació en el Palacio de Liria en Madrid el 28 de marzo de 1926 y, al estallar la Guerra Civil, se exilió en Londres junto a su familia. Sin embargo, no pudo evitar la sombra de la contienda y, tres años después, vivió el estallido de la II Guerra Mundial y sus posteriores efectos sobre Gran Bretaña.

MATRIMONIOS De vuelta a España se casó en primeras nupcias con el aristócrata Pedro Luis Martínez de Irujo y Artazcoz, hijo de los duques de Sotomayor. El enlace, que tuvo gran repercusión social, se celebró en Sevilla el 12 de octubre de 1947.

Tras la muerte de su padre Jacobo Fitz-James, en 1953, Cayetana heredó el Ducado. De su matrimonio con su primer marido nacieron seis hijos: Carlos, duque de Huéscar; Alfonso, duque de Aliaga; Jacobo, conde de Siruela; Fernando, marqués de San Vicente del Barco; Cayetano, conde de Salvatierra; y Eugenia, duquesa de Montoro.

El duque de Sotomayor murió en 1972. La duquesa volvió a contraer matrimonio seis años después con el exsacerdote Jesús Aguirre y Ortiz de Zárate, quien se convirtió en decimoctavo duque de Alba.

Aguirre falleció en Madrid el 12 de febrero de 2001. Diez años más tarde, en concreto el 5 de octubre de 2011, la duquesa contraía matrimonio, por tercera vez, con el funcionario Alfonso Díez Carabantes, nacido en Palencia en 1950 y uno de los doce hijos del militar José Díez. La celebración del enlace tuvo lugar en la capilla del Palacio de Dueñas, siendo los padrinos su hijo Carlos, duque de Huéscar, y Carmen Tello, amiga de Cayetana y mujer del torero Curro Romero.

Ya el pasado marzo un resfriado y una posterior enfermedad gástrica tuvieron en cama a la Duquesa durante dos meses. Fue a finales de mayo cuando la aristócrata volvió a demostrar su fortaleza y reapareció de nuevo en la vida social de Sevilla acompañada de su esposo Alfonso Díez.

La duquesa de Alba procedió en julio de 2011 al reparto anticipado de su herencia entre sus seis hijos por medio de una donación escriturada ante un notario de Madrid, donación a través de la cual los hijos pasan a ser titulares registrales de sus bienes. No obstante, la duquesa seguiría gerenciando y administrando todos sus bienes.

DUQUE Carlos Fitz-Stuart será el nuevo duque de Alba. Tras la muerte de su madre este jueves a los 88 años de edad, el peso de la historia de la Casa de Alba recae en su primogénito, que se convertirá en el decimonoveno duque.

A este papel que ha llevado Cayetana de Alba hasta el día de su fallecimiento, se le tendrá que añadir la mayor parte de los cincuenta títulos de la Casa, algunos de ellos, incluso, con grandeza de España.

Reconocimientos

Como jefa de la Casa de Alba y promotora de la fundación homónima, financió varias causas sociales, entre las que figuran la Asociación de Enfermos de Esclerosis Múltiple de La Línea de la Concepción (Cádiz), así como diversos trabajos de restauración de obras de arte y edificios históricos de España.

El 28 de febrero de 2006, fue nombrada 'Hija Predilecta' de Andalucía en el teatro de la Real Maestranza de Sevilla, mientras que contaba con la 'Medalla de Oro de Sevilla', la 'Medalla de Oro de Madrid', la 'Gran Cruz de Beneficencia', la 'Gran Cruz de Isabel la Católica', la 'Gran Placa de Honor' y la 'Gran Cruz de la Orden Civil de Alfonso X El Sabio'.

Con más títulos nobiliarios que cualquier otro aristócrata de su tiempo, entre los que figuran 20 condados, 18 marquesados, cinco ducados y 14 menciones con Grandeza de España, Cayetana se convirtió en un referente social y copó las portadas de las revistas desde su nacimiento.

María del Rosario **Cayetana** Alfonsa **Victoria Eugenia** Francisca **Fitz-James Stuart** y de Silva **nació en el Palacio de Liria** en Madrid el **28 de marzo de 1926**

OPINAN

▶CASA REAL ESPAÑOLA

El Rey Felipe VI llamó por teléfono al viudo de la duquesa de Alba, Alfonso Díez, y al duque de Huéscar, Carlos Fitz-James Stuart, para expresar sus condolencias. Los Reyes Don Felipe y Doña Letizia, así como Don Juan Carlos y Doña Sofía enviaron sendas coronas de flores a la capilla ardiente.

▶GOBIERNO DE ESPAÑA

El presidente Mariano Rajoy lamentó la "desaparición de una figura relevante de las artes, el coleccionismo y el mecenazgo" y destacó que se le debe "la custodia, cuidado y enriquecimiento de un patrimonio histórico-artístico excepcional e imprescindible para comprender y explicar el desarrollo de la historia de España".

▶MUSEO DE PRADO

El director del Museo Nacional del Prado, Miguel Zugaza destacó con "admiración" el "esfuerzo personal" que ha llevado a cabo por "recuperar y conservar el extraordinario patrimonio histórico-artístico del ducado de Alba", casa "muy ligada a la historia del Museo desde su origen" .

▶MUNDO FLAMENCO

La artista Carmen Linares destacó de la duquesa el "cariño y respeto" que siempre manifestó por el arte flamenco. "Siempre le ha gustado mucho el flamenco y ha estado en muchos eventos en los que he cantado yo también, en todas las bienales". "Siempre ha tenido mucho cariño y respeto hacia nuestro arte", destacó.

MÚSICA

Pablo Alborán, Disco de Platino en la primera semana a la venta de 'Terral' ■ 'Terral', el nuevo disco de Pablo Alborán, entró directamente al número 1 de la lista oficial de ventas en España, logrando ser Disco de Platino en su primera semana de lanzamiento. Es lo nuevo del artista más vendedor por tres años consecutivos (2011, 2012 y 2013), lo que le convierte en una referencia de la música española contemporánea. Este es el tercer álbum de estudio de Pablo Alborán, el cuarto de su carrera.

COMUNICACIÓN

El Gobierno destinará 17 millones a la Catedral de Santiago para frenar su "deterioro" ■ El Gobierno de España destinará un total de 17 millones de euros a las obras de restauración y conservación de la Catedral de Santiago con el objetivo de frenar su "deterioro galopante" y "relanzarla" de cara al próximo Año Santo. El presidente del Gobierno, Mariano Rajoy, visitó ayer Santiago de Compostela para firmar el protocolo de intenciones que recogerá esta actuación.

▶ CRISIS HUMANITARIA

El Papa asegura que "el hambriento pide dignidad, no limosna"

La reina Letizia reivindica en la cumbre de la FAO el papel "fundamental" de las mujeres en la nutrición

EUROPA PRESS / ROMA

El Papa exclamó que "el hambriento pide dignidad, no limosna", al tiempo que llamó la atención sobre la obligación moral de compartir la riqueza del mundo. "Tal vez tal vez nos hemos preocupado demasiado poco de los que pasan hambre", expresó durante su intervenciónen la Plenaria de la Segunda Conferencia Internacional de Nutrición en la FAO.

En su discurso, pronunciado en español, el Pontífice denunció que las presiones políticas y económicas amenazan a la que llamó "Hermana y Madre Tierra". De manera improvisada, hizo un llamamiento para proteger la naturaleza y advirtió de las consecuencias que conlleva su descuido.

"Dios perdona, siempre; el hombre perdona, a veces. La Tierra no perdona nunca",sentenció Además, subrayó que "ninguna forma de presión política o económica que se sirva de la disponibilidad de alimentos puede ser aceptable".

Ante numerosas personalidades, como la reina doña Letizia, entre jefes de Estado y de Gobierno, representantes nacionales de las políticas del sector agrícola, sanitario y otros ministerios, el Papa exhortó a que "se ponga en práctica la justicia; no sólo la justicia legal, sino también la contributiva y la distributiva".

"Vivimos en una época en la que las relaciones entre las naciones están demasiado a menudo dañadas por la sospecha recíproca que, a veces, se convierten en formas de agresión bélica y económica, socavan la amistad entre hermanos y rechazan o descartan al que ya está excluido", señaló el Pontífice, frente a lo cual hizo un llamamiento a los Gobiernos a buscar la justicia de "modo concreto y no solo teórico".

El Papa Francisco saluda a la reina Letizia tras su participación en la Segunda Conferencia Internacional de la Nutrición. / EFE.

COLECTIVIDAD Por su parte, la reina Letizia reivindicó en su intervención el papel "fundamental" de la mujer en la nutrición al tiempo que subrayó que el desafío de mejorar los sistemas alimentarios no es solo "político" sino que "requiere el concierto de todos los actores implicados". "En esta necesaria acción colectiva para que los sistemas alimentarios mejoren, el reforzamiento decidido del papel de la mujer tiene un valor especial", recalcó.

En este sentido, hizo hincapié en que la mujer es "la responsable de la alimentación familiar en muchos lugares del mundo" y por ello ha incidido en que "es fundamental dotarla de los conocimientos necesarios" para contribuir a la mejora de la nutrición. "Una mujer con acceso a la educación supone un beneficio para toda la comunidad", incidió.

Doña Letizia manifestó que cuando se centra la atención en las mujeres, "la repercusión en los hogares es mayor" y, por tanto, "el impacto social es enorme".

Además, destaco que ello está profundamente ligado "al conocimiento sobre nutrición de la propia mujer para consigo misma, tanto cuando es madre gestante como cuando es la responsable de la alimentación de sus hijos, sobre todo en los primeros mil días de vida, lo que incluye el periodo de lactancia materna".

La ONU apela a la responsabilidad de proteger los derechos de los niños

EUROPA PRESS / MADRID

El secretario general de la ONU, Ban Ki Moon, apeló ayer a la "responsabilidad común" de todos para proteger y hacer respetar los derechos de los niños, que son "inalienables como los de los adultos", en el mensaje que lanzó con motivo de la celebración del Día del Niño y del 25 aniversario de la adopción de la Convención de los Derechos del Niño.

"Lo que todos los niños tienen en común es sus derechos", defendió Ban Ki Moon, incidiendo en que "todo niño tiene derecho a sobrevivir y prosperar, a ser educado, a ser libre de la violencia y el abuso, a participar y ser escuchado". Se trata, dijo, de "derechos humanos innatos, tan inalienables como los de los adultos". Sin embargo, hasta 1989, cuando se aprobó la Convención "estos derechos no estaban formalmente articulados en un instrumento legalmente vinculante".

Desde entonces, "casi todos los países en el mundo han ratificado la Convención", que "ha inspirado cambios en leyes, cambios en políticas y cambios en el modo en que percibimos a los niños como poseedores de sus propios derechos".

En este 25 aniversario, "debemos hacer más que celebrar, debemos volver a comprometernos a seguir avanzando en los derechos de cada niño, especialmente aquellos que se han quedado atrás, los que tienen menos y nos necesitan más", dijo.

"No podemos decir que los derechos de todos los niños se cumplen cuando, pese a nuestros progresos, unos 6,6 millones de niños menores de 5 años murieron en 2012, en su mayoría por causas evitables; cuando 168 millones de niños de 5 a 17 años eran víctimas de trabajo infantil en 2012; cuando el 11 por ciento de las niñas son casadas antes de cumplir 15", ha subrayado.

Así, para poder hacer realidad lo contemplado por la Convención hacen falta, según Ban, "soluciones innovadoras, un mayor incremento de los recursos y la voluntad política de invertir en niños y poner su bienestar en el centro de la agencia política, económica y social".

Aunque el cumplimiento de los derechos recogidos por la Convención corresponde a los gobiernos, ha proseguido el secretario general, "todos tenemos una responsabilidad común de mantener y proteger esos derechos, que son fundamentales para la fortaleza de nuestras sociedades".

▶ TEATRO

Los jóvenes ya pueden apuntarse a los premios 'Buero' de teatro de Coca-Cola

EP./ MADRID

La Fundación Coca-Cola y el Ministerio de Educación, Cultura y Deporte abrieron el periodo de inscripción para participar en la XII edición de los Premios 'Buero' de Teatro Joven, dirigidos a jóvenes entre 14 a 21 años.

Hasta esta nueva edición pariciparon más de 43.000 jóvenes, más de 2.100 grupos teatrales y cerca de 1 millón de espectadores de toda España.

Los interesados en participar en la nueva edición, que da a los jóvenes la oportunidad de desarrollar su faceta más artística y creativa a través de las artes escénicas, podrán hacerlo a través de www.fundacioncocacola.com' y tendrán de plazo hasta el 15 de abril.

El concurso consta de dos fases, una autonómica y otra nacional, a lo largo de las cuales los participantes aprenden a trabajar en equipo, tienen la oportunidad de conocer los diferentes momentos del montaje de una obra teatral, así como pueden disfrutar de la convivencia con otros jóvenes y de la experiencia de profesionales del mundo del teatro.

FASE AUTONÓMICA Durante la fase autonómica el Jurado elegirá a los mejores grupos de cada Comunidad. Además, se seguirá apostando por ofrecer formación teatral celebrando MiniCampus de Invierno en diferentes comunidades autónomas durante los meses de febrero y marzo a las que podrán asistir tanto profesores como jóvenes participantes en la nueva edición. El contenido de los MiniCampus estará dirigido a ofrecer herramientas teatrales que les puedan ayudar en el proceso de creación de los montajes que presentarán a concurso.

Asimismo, en la jinal el jurado, compuesto por personalidades del mundo del teatro, elegirá a cuatro grupos, tres de ellos en la categoría escolar y un cuarto en la categoría no escolar, que tendrán la oportunidad de representar su obra en un teatro del Centro Dramático Nacional de Madrid.

Estos cuatro grupos finalistas podrán disfrutar en Madrid la primera semana de julio del 8º Campus Coca-Cola de Teatro Joven, donde los jóvenes asistirán de forma gratuita a talleres y actuaciones relacionadas con el teatro.

400.000€
pueden ser tuyos

EL ADELANTADO DE SEGOVIA

SORTEAMOS (*)

100

décimos de lotería de Navidad

envía ADELANTADO LOTERIA al 27775
o recorta el cupón de esta página

(*) 50 décimos por sorteo de cupón y 50 décimos por sorteo de SMS para el Sorteo de Lotería Nacional de Navidad de 2014.

DE VENTA EN:
ADMINISTRACIÓN Nº 7
C/ Gob. Fer. Jiménez nº 5 (Segovia)

ENTIDAD COLABORADORA
cajaviva cajarural

Rellene el cupón y envíelo por correo con la REF. LOTERÍA o entréguelo en las oficinas de EL ADELANTADO DE SEGOVIA, C/ Morillo Nº7, 40001 Segovia hasta el día 12/12/2014 en horario de lunes a viernes de 9 a 14 h y de 17 a 19 h.

El Adelantado de Segovia publicará el nombre de los agraciados desde el 16 de diciembre de 2014.
No podrá corresponder a un mismo participante más de un décimo de lotería. El agraciado deberá recoger el documento que le acredita como titular de ese décimo en las oficinas de El Adelantado en C/ Morillo 7, los días 16 al 19 de diciembre de 2014 en horario de 9 a 14 horas y de 17 a 19 horas, previa presentación del DNI o por mediante terceras personas con una autorización firmada reflejando el DNI de quien recoge.
En caso de no recogida de este documento en los plazos y horarios estipulado se entenderá que se renuncia expresamente al premio y pierde sus derechos sobre el mismo. El décimo estará depositado en Caja Rural de Segovia y en caso de premio se cobrará exclusivamente a través de una cuenta de esta entidad. No está permitida la participación en esta promoción a los empleados de El Adelantado de Segovia S.L. o con relación laboral con alguna de sus sociedades, ni de sus familiares de primer grado.

Nombre .....
Dirección .....
Teléfono ..... D.N.I. .....

En cumplimiento con lo dispuesto en la Ley Orgánica 15/1999, de 13 de diciembre, de Protección de Datos de Carácter Personal, se le informa de que los datos personales facilitados por usted en el presente "cupón de participación de sorteo" serán susceptibles de tratamiento, estrictamente confidencial, con la finalidad de incluirle en el sorteo, así como de ser incorporados a un fichero cuyo responsable es EL ADELANTADO DE SEGOVIA S.L. (con domicilio en C/ del Morillo nº7, 40001 Segovia).
El remitente autoriza, expresamente, el tratamiento y, en su caso, cesión de los mismos, con la finalidad anteriormente reseñada, a cualquiera de las siguientes sociedades: Grupo de Comunicación Promecal, S.L., que con EL ADELANTADO DE SEGOVIA forman un grupo de sociedades en los términos previstos en la legislación vigente.
☐ Adicionalmente, le informamos de que, salvo que manifieste su oposición marcando la casilla adjunta, otorga su consentimiento a que sus datos sean utilizados en la finalidad de proporcionarle aquella información publicitaria o comercial que consideremos de su interés.
Por último, se le informa de que tiene el derecho de ejercer por escrito, mediante carta dirigida a la dirección anteriormente indicada, los derechos de acceso, rectificación, cancelación y oposición de sus datos personales

PATROCINADORES

Grupo Sepulvedana
Boutique de Carne Hermanos Pedro
JFG Juan de Frutos García, S.L. / Cega Energías, S.L. Producción de Energía Eléctrica
Industrias Núñez S.L.
Ford Autoinsa 31 años de historia Segovia
Pescaderías Robledo Congelados
Óptica Damián Audio Center Plus
Prádena Salud
Balarus
Hnos. Gordo, S.L. Instalaciones y Asistencia Técnica Servicio Técnico · Electrodomésticos
Cesyplas Ventanas de P.V.C.
La Codorniz
Rede Segovia
Seat
Noauto Segovia, S.L.

HNOS. GORDO, S.L.

C/ Morillo, 9 • 40002 SEGOVIA
Tel. 921 43 79 33
921 44 44 70
www.hermanosgordo.com
hermanosgordo@hermanosgordo.com

FLECK Dometic GROUP Vitrokitchen BRU GE BEKO LIEBHERR Chaffoteaux ARISTON lapesa INDESIT

INSTALACIONES Y ASISTENCIA TÉCNICA
Servicio Técnico Multimarca • Electrodomésticos y Calderas

Antiguo Servicio Técnico
Lynx Balay CROLLS SIEMENS BOSCH NEFF Superser

El 'Pedro Delgado' y el 'María Martín' acogerán mañana la segunda jornada de la Liga Feaps Special Olympics. PÁGINA 42

FÚTBOL SALA Victoria del Segosala y derrota del Segovia Futsal en Honor Juvenil. PÁGINA 42

RUGBY Sendas derrotas de los equipos senior del BigMat Tabanera Lobos. PÁGINA 43

FÚTBOL SALA | SEGUNDA DIVISIÓN MASCULINA

Que las bajas no pesen en Alicante

EL SEGOVIA FUTSAL JUGARÁ MAÑANA EN CASA DEL HÉRCULES SAN VICENTE SIN ÁLEX FUENTES NI CHARLY Y CON LA SERIA DUDA DE BUITRE

Diego Gacimartín da instrucciones a Dani Carbonell en un encuentro anterior. / KAMARERO

E.A. / SEGOVIA

Las lesiones se han cebado con la primera plantilla del Segovia Futsal de cara a su próximo compromiso liguero de mañana ante el Hércules San Vicente.

Así, mientras Álex Fuentes, con un esguince de grado 1-2, y Charly, que aparentemente tiene también un esguince de grado 2-3 con fisura del cuarto metatarsiano, son bajas seguras para el partido de Alicante, Buitre mantiene incierta hasta última hora su participación debido a una entrada que sufrió en el partido ante O'Parrulo.

De este modo, el jugador madrileño tiene un edema intramuscular en el cuádriceps derecho que le ha impedido entrenar esta semana y que ha obligado a Diego Gacimartín a llamar a jugadores del filial como Sergio María o Víctor Santos, que han trabajado junto al primer equipo y que podrían entrar en la convocatoria frente a Hércules San Vicente.

La buena noticia en el apartado de la enfermería del club la dieron Jorge Jimeno y Alvarito que, aunque siguen teniendo molestias, el dolor de sus respectivas lesiones ha remitido y todo hace indicar que formarán parte de la expedición segoviana a Alicante.

JIMENO Precisamente Jorge Jimeno afirmó ayer en rueda de prensa que "las bajas no pueden ser excusa para el partido del sábado; tendremos que tirar del carro los que estamos, junto a los juveniles que vengan". El '9' segoviano valoró que la "liga de Segunda está muy igualada y hay que seguir sumando para alejarse del descenso" y reconoció que "el parón nos vino muy bien para poder recuperarnos físicamente y seguir creciendo; sabíamos que en este tramo de temporada, con partidos ante rivales directos, iba a ser clave llegar más frescos que ellos y se pudo ver contra O'Parrulo".

Esta vez, sin embargo, Diego Gacimartín tendrá que afrontar un encuentro cargado de ausencias. Para ello, el que el técnico pretende no modificar su sistema de juego y espera que "jugadores que están teniendo menos minutos o que están rindiendo por debajo de las posibilidades que ellos mismos y el cuerpo técnico creen que tienen, den un paso al frente y asuman más responsabilidad".

Para el entrenador del Segovia Futsal, el Hércules es "un equipo que mezcla gente veterana con gente joven y que ha sufrido un gran cambio respecto a la temporada pasada". En su opinión, "tiene más equipo de lo que la clasificación refleja". Además, incidió en la veteranía de jugadores como Agus o Baca y en el peligro que pueden llevar otros como Isaac.

MONTAÑISMO | ACTIVIDADES

Novenas Jornadas de Montaña Segovianas de mucha calidad

D.L.P. / SEGOVIA

La próxima semana se desarrollarán las novenas Jornadas de Montaña Segovianas (Jomose), organizadas un año más por el CD Aguacero.

De esta forma, el miércoles 26 se proyectará la película del corredor de montaña Kilian Jornet, 'A fine line', a las 20.30 en la Sala Ex.Presa. En idéntico horario y lugar, el jueves 27 el veterano montañero Carlos Soria dará una charla sobre sus últimas expediciones. El viernes será el turno para Alberto Ayora, (20.30, en la residencia Emperador Teodosio) que explicará consejos sobre lo que no hay que hacer en una expedición de alta montaña

El sábado 28 habrá talleres de escalada en el rocódromo de La Albuera de 10.00 a 14.00 horas, mientras que de 16.00 a 18.00 en los jardines del Cementerio tendrá lugar otro taller, de iniciación al GPS. Esa misa tarde, a las 20.30 en la residencia Emperador Teodosio, el protagonismo será para el campeón del Mundo de paraescalada, Urko Carmona.

Las Jomose se clausurarán el domingo con la habitual marcha montañera, con salida a las 10.00 desde Parque Robledo, para hacer un recorrido por el cerro de Matabueyes.

Momento de una charla de una edición anterior de las Jomose. / E.A

20, 21 y 22 NOVIEMBRE JORNADAS MICHELIN NEUMÁTICOS INVIERNO
PARA TODOS LOS VEHÍCULOS DE CUALQUIER MARCA
Vicente Leal Vargas, S.A.
C/ Guadarrama, 15
40006 Segovia
Tel. 921 422 333
CITROËN
www.citroensegoviavleal.es
Conduzca seguro con ruedas de invierno a unos precios que le dejaran helado
MICHELIN
195 / 65 / R15 91 H
Rueda Verano 74,20€*
195 / 65 / R15 91 T
Rueda Invierno 73,35€*
* Ruedas equivalentes (Una Unidad) Montaje e Impuestos incluidos
* Sólo neumáticos Michelin
¡ VEN Y TE INFORMAMOS GRATUITAMENTE!

POLIDEPORTIVO | DISCAPACITADOS

Segovia acogerá la segunda jornada de la Liga Feaps Special Olympics

Las competiciones, de baloncesto y fútbol sala, se desarrollarán mañana sábado en los pabellones 'Pedro Delgado' y 'María Martín', donde participarán 400 deportistas

E.A. / SEGOVIA

Los pabellones 'Pedro Delgado' y 'María Martín' acogerán mañana sábado la segunda jornada de la Liga Feaps Special Olympics para personas con discapacidad intelectual. Tras la primera cita en Valladolid, en Segovia se reunirán 400 deportistas entre las modalidades de baloncesto y fútbol sala, deportes que integra la Liga organizada por la Federación Polideportiva de Discapacitados de Castilla y León (Fecledmi).

La jornada de Segovia comenzará a las 10.00 horas y se desarrollará hasta las 17.00, con la presencia de equipos de toda la región, incluidos los representantes locales del Club Deportivo Apadefim.

La entidad segoviana cuenta con tres equipos en la competición autonómica. Los tres permanecen imbatidos, con especial mención al equipo de baloncesto de nivel II, que se impuso en la primera jornada al Puentesaúco de Burgos (32-10), y que jugará este sábado contra el Asprona León, a las 12.00 horas en el 'Pedro Delgado'.

En el mismo deporte, pero en la modalidad femenina, las chicas de José Luis Arnanz jugarán en la Primera División de la canasta ante el Asprona Bierzo (13.00 horas, en el Pedro Delgado). Las segovianas vencieron al Puentesaúco B (22-4) en la primera jornada.

El tercer equipo del Apadefim milita en la Liga de fútbol sala. El conjunto local debutará en la competición este sábado, a las 10.00 horas en el polideportivo 'María Martín', ante el Asprosub Zamora, uno de los equipos más duros del nivel III en el que milita la escuadra de Arnanz.

Esta jornada fue presentada ayer en el Ayuntamiento de Segovia, con la presencia del concejal de Deportes, Javier Arranz; José Luis Arnanz, delegado en Segovia de Fecledmi y responsable del CD Apadefim); y Antonio Tapias, presidente de Apadefim y de su club deportivo.

Además, acudieron Celia Mesonero, representando al equipo femenino de baloncesto; Luis Santos, del equipo de fútbol sala; y Jesús Misis, del equipo masculino de baloncesto.

Instante de la presentación de la jornada segoviana de la Liga Feaps Special Olympics. / EL ADELANTADO

Ángel Cappa, en la MUCES.

El entrenador argentino Ángel Cappa presentó la película basada en Alfredo Di Stéfano, 'La Saeta Rubia', en un acto enmarcado dentro del ciclo Cine y Deporte de la MUCES 2014. Con anterioridad, también en la Sala Caja Segovia, el director deportivo de la Gimnástica Segoviana, Ramsés Gil, presentó el estreno mundial de la cinta 'Todo en Juego', que narra las peripecias de la selección polaca en el Mundial de 1982. La próxima cita de este ciclo será esta tarde, a las 20.30 en la Sala Caja Segovia, con la presencia del exseleccionador nacional de baloncesto Pepu Hernández y la proyección del documental 'Una Historia de Amistad y Baloncesto'. / FOTO: KAMARERO

FÚTBOL SALA

Trabajada victoria del Segosala Clínica Dental Miguel Ángel ante el III Columnas

2 SEGOSALA	1 III COLUMNAS
Edu, Iván, Pérez, Marcos y Juan -cinco inicial-. Maikel, Carlos, Miguel, Alber, Dani García, Divi y Jaime.	Jesús Daniel, Javier, Raúl, Marc y Diego -cinco inicial-. Jorge, Asier, Carlos, Adrián, Iván y Mario.

ÁRBITRO
Sergio Moreno de SantoS. Amonestó al local Iván y a los visitantes Javier y Marc.

GOLES
0-1 (m.5), Diego; **1-1** (m.23), Juan; **2-1** (m.32), Iván.

E.A. / SEGOVIA

El Segosala Clínica Dental Miguel Ángel ganó por 2-1 al III Columnas de Ciudad Rodrigo, uno de los favoritos a hacerse con el título de la División de Honor Juvenil.

Desde el primer minuto, el Segosala salió dispuesto a poner las cosas muy difíciles a los visitantes. El partido transcurría con los dos equipos muy bien plantados sobre la cancha, haciendo que ambos porteros no tuvieran que intervenir durante los primeros minutos. Hasta que en el 5, Diego recogía un rechace en la frontal del área para marcar el primer tanto.

Con el 0-1 el partido continuó por los mismos derroteros, con un juego muy intenso y falto de ocasiones. Los segundos veinte minutos comenzaron con el Segosala más agresivo en su juego ofensivo. Defensivamente seguía bien colocado, sin hacer muchas concesiones a su rival.

Así, Juan logró el tanto del empate, que dio confianza al conjunto rojinegro, que no dejaba que los mirobrigenses circularan el balón cómodamente. Con el partido del todo igualado ambos equipos seguían manteniendo un alto nivel de intensidad, por lo que las defensas se imponían claramente a los ataques. Hasta que en el minuto 33 Iván, desde aproximadamente doce metros, adelantó al Segosala en el marcador.

Con ventaja segoviana en el electrónico, el III Columnas se lanzó definitivamente al ataque pero de nuevo se encontró con una gran defensa por parte del Segosala, que no dejaba a los visitantes acercarse a la portería.

En los últimos minutos lo intentaron los mirobrigenses con portero-jugador, pero el Segosala no estaba dispuesto a echar por la borda el trabajo realizado y aguantó las intentonas visitantes, para sumar así su segunda victoria consecutiva.

T. GALVÁN-SEGOVIA FS (4-0)

Peor suerte corrió el Segovia Futsal en su visita a la cancha del Tierno Galván, donde perdió por 4-0. Con esta derrota, los vallisoletanos adelantan a los segovianos —que bajan a la cuarta posición— en la clasificación.

RUGBY | REGIONAL

Jugada de ataque del BigMat Tabanera Lobos, en el partido que enfrentó a los segovianos frente al Aeronáuticos en las pistas Antonio Prieto. / EL ADELANTADO

Los equipos senior del BigMat Tabanera Lobos sufrieron sendas derrotas

El conjunto femenino perdió por 0-24 ante el Arquitectura, mientras que los hombres cayeron por primera vez en la Liga por un ajustado 24-26 frente al Aeronáuticos

E.A. / SEGOVIA

Los dos conjuntos senior del BigMat Tabanera Lobos cayeron derrotados en la pasada jornada de Liga, las mujeres ante el Arquitectura (0-24) y los hombres frente al Aeronáuticos (24-26).

Las féminas afrontaban un partido complicado frente a uno de los clubes con más tradición de rugby en Madrid, y que cuenta con jugadoras que han participado en categorías superiores, con más experiencia que las segovianas. Pero el BigMat no iba a poner las cosas fáciles a las madrileñas.

Con la lluvia que caía, el juego a la mano era difícil y las melés iban sucediéndose a lo largo de los minutos. El mayor ritmo de juego de las de Arquitectura rompía la línea de defensa del las locales, que estaban más fuertes y mejor organizadas que en otros partidos, pero en las sucesivas fases conseguían escaparse y ensayar.

De todas maneras, las féminas del los Lobos también consiguieron tener la posesión del oval, avanzando con juego de delantera para proteger la posesión pero quedándose a pocos metros para puntuar.

En la segunda mitad la historia fue similar. Las arquitectas dominaban el juego, aunque siempre con miedo de que el BigMat recortara la ventaja en el marcador.

Por parte segoviana jugaron de inicio: Primera línea: Marina, Fuencisla y Paula San José. Segunda línea: Belén y Marta Cano. Tercera línea: Bárbara. Medio melé: Ivi. Apertura: Aitziber. Centros: Bea y Jimena. Alas: Cristina Albarracín y Paula Arroyo. Zaguero: María. Suplentes: Mónica, Leticia, Irene, Ania, Cristina Cámara y Marta Torrego.

MASCULINO Por su parte, el equipo masculino disputó un partido igualado, tal y como se preveía, entre dos rivales que ocupan puestos altos de la tabla.

Bajo la fuerte lluvia comenzó el partido con buen juego a la mano por parte de los dos equipos y muchas melés por culpa del balón resbaladizo.

Hasta bien entrada la primera mitad el BigMat Tabanera no pudo anotar. Fue mediante una buena jugada de los tres cuartos, que consiguieron superar la línea de defensa rival y lograron el ensayo.

De todas maneras, las melés y las touchs eran para los visitantes, y les proporcionaron muchos balones en ataque que aprovecharon para recortar la ventaja en el marcador y adelantarse en los últimos minutos de la primera parte.

Los Lobos estuvieron a punto de conseguir otro ensayo en los últimos minutos de esta primera parte, pero el balón se cayó en una gran jugada de muchas fases.

Así, se llegó al descanso con un jugador del BigMat Tabanera sancionado con tarjeta amarilla —10 minutos con un jugador menos— y con 2 puntos por debajo.

En la segunda mitad no se notó la inferioridad numérica, e incluso los Lobos consiguieron adelantarse en el marcador. Las melés y touchs funcionaron mejor que en la primera mitad y, aunque se seguían cayendo balones, había más posibilidades de ensayo.

El partido parecía que se iba a decantar a favor del BigMat Tabanera con otro ensayo que colocaba un 24 a 12 a falta de 10 minutos para el pitido final. Pero en ese tiempo los aeronaúticos, muy organizados en ataque con un juego de delantera, avanzaron metros y redujeron la diferencia a tan solo 5 puntos.

Así hasta que los visitantes culminaron la remontada, consiguiendo el ensayo de la victoria que cerró el 24 a 26, y dando forma a la primera derrota en Liga de los hombres del BigMat en esta temporada.

Por los Lobos jugaron: Primera línea: Rufy, Jorge y Félix. Segunda línea: Alan y Juan Carlos. Tercera línea: Iñaki, Pablo González y Javier Agudín. Medio Melé: Miki. Apertura: Andrés. Centros: Ignacio y Arturo. Alas: Adrián y Pablo Mateos. Zaguero: Calum. Suplentes: Jolo, José Luis, Pablo Pascual, Pedro, Enrique, Iván y Luis.

PRÓXIMA JORNADA Este fin de semana el equipo femenino descansa, mientras que el masculino se desplazará a Orcasitas para enfrentarse al CAU Metropolitano de Madrid, un partido donde los Lobos necesitan la victoria para poder seguir arriba en la tabla clasificatoria.

ATLETISMO | POPULAR

La Milla José Luis Herrero volverá el domingo a recorrer la avenida de Fernández Ladreda

E.A. / SEGOVIA

El Ayuntamiento e Intenxity Sport organizan una nueva edición de la Milla 'Homenaje a José Luis Herrero', una prueba que recorrerá un circuito urbano por el centro de la ciudad. En concreto, los corredores tendrán la salida y la meta en el Azoguejo, y la avenida de Fernández Ladreda como escenario.

La Milla, además de ser merecido homenaje al atleta José Luis Herrero, es una buena opción para preparar la Carrera Fin de Año.

La carrera se desarrollará el domingo 23 de noviembre a las 11.00 horas y consistiría en una prueba para corredores nacidos hasta el año 1998. El precio es de 5 euros para mayores y 3 euros para menores.

La carrera se dividirá en tres categorías. Cada con una de ellas con una distancia: 400 metros para los más pequeños —los nacidos entre 2006 y 2009—; 800 metros para los nacidos de 2002 a 2005; y la milla, 1,6 kilómetros, para los nacidos entre 1999 y 2001.

Los interesados pueden inscribirse en la web de Intenxity, en la tienda Segorunners o el mismo día de la prueba, que será cuando se puedan apuntar los menores. La organización espera alcanzar los dos centenares de participantes para esta cita.

FÓRMULA 1 | MERCADO

El piloto asturiano de Ferrari, Fernando Alonso, ondea una bandera de España desde su monoplaza en uno de los triunfos a bordo del coche de la escudería del 'cavallino rampante'. / EFE

Ferrari confirma el adiós de Alonso

La escudería italiana anuncia la marcha del piloto español el mismo día que hace público a su sustituto

EUROPA PRESS/ MADRID

La escudería Ferrari anunció ayer que Fernando Alonso abandonará el equipo al final de la presente temporada, confirmando un secreto a voces que pone en marcha el 'dominó' de la parrilla con la llegada de Sebastian Vettel a la 'Scuderia', movimiento que ya es oficial, y la probable vuelta del piloto español a McLaren.

"Oficial: tras 5 años, 1.186 puntos, 44 podios y 11 victorias, ¡Alonso dejará Ferrar! #FerrariFamily #GrazieFernando!" anunció la 'Scuderia' a través de su cuenta en Twitter (@ScuderiaFerrari). Acto seguido, el piloto explicaba las razones de "una decisión difícil, pero muy meditada" en la que ha imperado su "amor por Ferrari".

A solo un día de que comience el Gran Premio de Abu Dhabi, última carrera de la temporada, Ferrari y Alonso confirmaron la ruptura de una relación mucho menos fructífera de lo que ambas partes pensaban al inicio. Tres subcampeonatos mundiales en cinco años es el bagaje que deja la aventura del ovetense vestido de rojo.

Tras debut en Minardi, los días de vino y rosas en Renault, el convulso paso por McLaren y una segunda etapa de transición en la marca del rombo, Alonso llegó a la 'Scuderia' en 2010 lleno de ilusión por emular la época gloriosa de Michael Schumacher y sus cinco Mundiales consecutivos, pero los continuos problemas internos y la dictadura de Red Bull esfumaron progresivamente este sueño.

El primer golpe duro llegó ya en la temporada inicial, en la que Alonso llegó como líder a la última cita en Abu Dhabi. Un error de estrategia de Ferrari, que decidió marcar de cerca a Mark Webber, dejó vía libre a la victoria de Vettel. Al español le bastaba con ser cuarto para proclamarse campeón por tercera vez, pero no pudo superar el tapón de Vitaly Petrov y finalizó séptimo, nadando para morir en la orilla.

RENOVACIÓN Tras olvidar este desengaño, renovó con Ferrari hasta 2016 y aseguró que sería el último equipo de su carrera, redoblando una confianza que no encontró respuesta en el monoplaza que diseñaron para él en Maranello. Fue un 2011 frustrante en el que nunca pudo pelear con los mejores y que concluyó cuarto en el Mundial de pilotos.

El inicio de la temporada siguiente tampoco fue alentador, pero logró resurgir con tres triunfos consecutivos en Malasia, Valencia y Alemania para situarse líder antes del parón veraniego. Vettel logró darle la vuelta a la situación y llegar como líder a la última carrera del año en Brasil, donde se repitió la historia dos años después y Alonso se quedó con la miel en los labios por solo tres puntos.

Fue la última gran oportunidad del asturiano como piloto de Ferrari, ya que estas dos últimas temporadas no ha tenido opciones de gloria, en 2013 por la inmensa superioridad de Vettel, que ganó las últimas nueve carreras del curso, y esta temporada por la superioridad de Mercedes, pero, sobre todo, por el propio bajón del equipo italiano, que ha vivido un progresivo desmoronamiento traducido en marchas ilustres: primero Stefano Domenicali, después Luca Cordero di Montezemolo y, ahora, Fernando Alonso.

A sus 33 años, Alonso siente que aún tiene un tercer Mundial en su manos para emular a su adorado Ayrton Senna y todo apunta a que lo buscará con la misma combinación que su ídolo: estructura McLaren y motor Honda. "Lo mejor está por llegar", ha repetido insistentemente en las últimas semanas, dejando claro su confianza en un proyecto que no se confirmará antes del 1 de diciembre, como ha asegurado el equipo británico, donde aún militan Jenson Button y Kevin Magnussen.

DUDAS El piloto español Fernando Alonso confesó que a finales de 2013 ya tenía "dudas" sobre su futuro en Ferrari y que fue el pasado mes de septiembre cuando decidió abandonar el equipo italiano, al tiempo que mostró su total confianza en el próximo proyecto que emprenderá, sin confirmar si será con la nueva estructura McLaren-Honda.

"Paciencia, las cosas llevan su curso. Hay más intereses y piezas del puzzle que encajar. Una cosa puede estar firmada desde hace tres meses, pero para anunciarla quizá te interese retrasarlo porque hay otras cosas que se pueden unir al proyecto. Yo estoy tranquilo y a los aficionados ya les dije hace un mes que lo mejor está por llegar. Está todo hecho, pero ahora vamos a ponerlo todo junto y a mejorarlo", explicó Alonso ante los medios.

Antes, en la rueda de prensa oficial del GP de Abu Dhabi, en cuanto a su marcha de Ferrari, explicó que "no hubo ningún momento especial durante este año" que le "hiciera abrir los ojos". "El año pasado ya tenía algunas dudas, sabía que en 2014 había muchos cambios con la nueva reglamentación y que quizá era mejor mantenerme en Ferrari para ver qué tal iba. Tengo una relación muy cercano con Montezemolo y llegamos al acuerdo de que, si no éramos competitivos, podría pensar en irme", explicó.

Vettel acompañará a Kimi Raikkonen

EUROPA PRESS/ MADRID

La escudería Ferrari confirmó ayer, minutos después de anunciar la marcha de Fernando Alonso, la llegada para los próximos tres años del alemán Sebastian Vettel como nuevo compañero del finlandés Kimi Raikkonen, que seguirá en la 'Scuderia'.

"La Scuderia Ferrari ha decidido depositar su confianza en el multicampeón más joven de la historia de la Fórmula 1. Sebastian Vettel representa una combinación única de juventud y experiencia, y trae consigo un espíritu de equipo fundamental para afrontar junto a Kimi el reto que tenemos por delante para volver a ser protagonistas lo antes posible", señaló Marco Mattiacci.

El italiano apuntó que el de Heppenheim, "además de una gran sed de victorias", comparten con el tetracampeón del mundo "el entusiasmo, la cultura del trabajo y la tenacidad, elementos clave para construir junto a todos los miembros de la Scuderia un nuevo capítulo en la historia de Ferrari".

Aunque era un secreto a voces en el 'paddock', confirmado por Helmut Marko, consejero de Red Bull, hasta este jueves no se ha hecho oficial que el tetracampeón del mundo pilotará un 'bólido rojo' el año que viene. El germano ya había anunciado a principios de octubre, durante el Gran Premio de Japón que dejaba Red Bull, equipo en el que estaba desde 2009 y con el que se coronó campeón del mundo en 2010, 2011, 2012 y 2013.

El piloto Sebastian Vettel. / EFE

MOTOCICLISMO | CAMPEONATOS DEL MUNDO

Felipe VI recibe a los Márquez, Rabat y Bou por sus títulos

El Rey Felipe VI durante la recepción a los campeones del mundo de motociclismo durante el 2014. / EFE

EUROPA PRESS/ MADRID

Su Majestad el Rey Felipe VI recibió ayer en audiencia en el Palacio de la Zarzuela a los hermanos Àlex y Marc Márquez, Esteve Rabat, y Toni Bou por la consecución de sus respectivos títulos mundiales en esta temporada.

Los hermanos de Cervera hicieron historia al proclamarse el mismo año campeones del mundo de Moto3 y MotoGP respectivamente, mientras que 'Tito' se coronó por primera vez en su carrera en Moto2. Toni Bou demostró ser el gran dominador actual del trial al conquistar su octavo entorchado mundial al aire libre.

El monarca fue correspondido en la visita de los pilotos con un casco firmado después de felicitarles por su exitosa temporada en los circuitos. "Si lo uso, tendrá que ser con mucho cuidado para que no se borren las firmas", señaló don Felipe que, según indicó el CSD, se interesó por la vida cotidiana de los pilotos, como por ejemplo cómo llevaban pasar buena parte de la temporada fuera de España, así como su gran tirón mediático a nivel mundial.

En el encuentro con el Rey estuvieron presentes también el presidente del Consejo Superior de Deportes (CSD), Miguel Cardenal, así como su homólogo de la Real Federación Española de Motociclismo, Ángel Viladoms Generó además de las familias de los deportistas premiados en el acto llevado a cabo en la Zarzuela.

HISTÓRICO La recepción del monarca supone la culminación de un año frenético en el mundo de las dos ruedas para el deporte español. Las victorias de los hermanos Márquez, con un triunfo cada uno además en Motegi, en el caso de Marc y en Valencia, como excepcional cierre de temporada del piloto de Moto 3, pasará a la historia como los primeros hermanos en coronarse en el mismo año como campeones del mundo.

A este triunfo se le une el de su amigo y también catalán, Esteve 'Tito' Rabat. Rabat dominó durante todo el año y de manera clara la competición de la segunda cilindrada y se alzó con el título de campeón el pasado 26 de octubre en el circuito de Sepang, Malasia.

Fuera de la velocidad y ya dentro del mundo de las dos ruedas en el barro, Toni Bou se alzó el pasado septiembre con el campeonato del mundo de trial al aire libre en Arnedo, La Rioja, lo que le valió su octavo campeonato.

Loterías y Apuestas del Estado

Lotería Nacional

SORTEO DEL JUEVES

SORTEO 93/14

SORTEO DEL DÍA 20 DE NOVIEMBRE DE 2014

Seis series de 100.000 billetes cada una

Lista acumulada de las cantidades que han correspondido a cada una de las seis series de los números premiados, clasificados por su cifra final

Estos premios caducan a los tres meses, contados a partir del día siguiente al de la celebración del sorteo

0		1		2		3		4		5		6		7		8		9	
Números	Euros/Billete	Números	Euros/Billete	Números	Euros/Billete	Números	Euros/Billete	Números	Euros/Billete	Números	Euros/Billete	Números	Euros/Billete	Números	Euros/Billete	Números	Euros/Billete	Números	Euros/Billete
73100	300	73101	300	73102	390	73103	330	73104	300	73105	300	73106	300	73107	300	73108	300	73109	330
73110	300	73111	300	73112	330	73113	330	73114	300	73115	300	73116	300	73117	300	73118	300	73119	330
73120	300	73121	300	73122	330	73123	330	73124	300	73125	300	73126	300	73127	300	73128	300	73129	330
73130	300	73131	300	73132	330	73133	330	73134	300	73135	300	73136	300	73137	300	73138	300	73139	330
73140	300	73141	300	73142	330	73143	330	73144	300	73145	300	73146	300	73147	300	73148	300	73149	330
73150	300	73151	300	73152	390	73153	4.695	**73154**	**60.000**	73155	4.665	73156	300	73157	300	73158	300	73159	330
73160	300	73161	300	73162	330	73163	330	73164	300	73165	300	73166	300	73167	300	73168	300	73169	330
73170	300	73171	300	73172	330	73173	330	73174	300	73175	300	73176	300	73177	300	73178	300	73179	330
73180	300	73181	300	73182	330	73183	330	73184	300	73185	300	73186	300	73187	300	73188	300	73189	480
73190	360	73191	300	73192	330	73193	330	73194	300	73195	450	73196	300	73197	300	73198	300	73199	330
84700	300	84701	300	84702	390	84703	330	84704	300	84705	300	84706	300	84707	300	84708	300	84709	330
84710	300	84711	300	84712	330	84713	330	84714	300	84715	300	84716	300	84717	300	84718	300	84719	330
84720	300	84721	300	84722	330	84723	330	84724	300	84725	300	84726	300	84727	300	84728	300	84729	330
84730	300	84731	300	84732	330	84733	330	84734	300	84735	300	84736	300	84737	300	84738	300	84739	330
84740	300	84741	300	84742	330	84743	330	84744	300	84745	300	84746	300	84747	300	84748	300	84749	330
84750	300	84751	300	84752	390	84753	330	84754	300	84755	300	84756	300	84757	300	84758	300	84759	330
84760	300	84761	300	84762	330	84763	330	84764	300	84765	300	84766	300	84767	300	84768	300	84769	330
84770	300	84771	300	84772	330	84773	330	84774	300	84775	300	84776	300	84777	300	84778	300	84779	330
84780	300	84781	300	84782	330	84783	330	84784	300	84785	300	84786	300	84787	300	84788	8.100	**84789**	**300.000**
84790	8.160	84791	300	84792	330	84793	330	84794	300	84795	300	84796	300	84797	300	84798	300	84799	330
Terminaciones				**Terminaciones**		**Terminaciones**		**Terminaciones**		**Terminaciones**		**Terminaciones**		**Terminaciones**		**Terminaciones**		**Terminaciones**	
020	150			992	180	403	180	624	150	6425	750	7816	750	4167	750	328	150	4789	1.230
90	60			02	90	653	180			195	150	346	150	7417	750	958	150	789	480
				52	90	963	180							647	150			89	180
				2	30	3	30											9	30

ESTE SORTEO ADJUDICA 2.127.000 DÉCIMOS PREMIADOS POR UN IMPORTE TOTAL DE 12.600.000 EUROS

PREMIO ESPECIAL 1.170.000€ Núm. 84789 PRIMER PREMIO	FRACCIÓN	SERIE	PREMIO ACUMULADO
	10.ª	4.ª	1.200.000€

INSTRUCCIONES PARA LA CONSULTA DE ESTA LISTA

1.ª Compruebe si la fecha del sorteo y el dibujo que figuran en la parte superior de la lista coinciden con los de su billete o décimo.

2.ª En cada columna, y sólo en ella, están todos los premios y reintegros que han correspondido a todos los números que terminan con la cifra grande que la encabeza, clasificados en dos grupos: números completos y terminaciones.

Por ejemplo, si su número termina en 1, ha de fijar su atención únicamente en la columna encabezada con un uno. **Los premios indicados en la columna «euros/billete» son los que corresponden a un billete, o sea, a diez décimos.**

3.ª Vea si en la columna de números aparece el que Vd. juega y, si así fuera, a la derecha encontrará acumulado el importe total de los premios que han correspondido al billete, con excepción de los especiales que figuran ya acumulados en el recuadro inmediatamente anterior a estas instrucciones.

4.ª Si no está su número completo puede tener premio en el grupo de terminaciones. Si las hay de cuatro cifras y su número las tiene igualmente dispuestas, a la derecha encontrará el total de premios que han correspondido a todos los números que terminan con esas cuatro cifras.

Si no tiene premio por terminación de cuatro cifras, o no las hay, proceda en la misma forma con las terminaciones de tres cifras, en su caso con las de dos y, finalmente, con las de una.

Trenes entre Madrid, Segovia y Valladolid

(Nueva estación Segovia - Guiomar)

Madrid Chamartín	Segovia Guiomar	Valladolid Campo Grande	*Días de circulación*	*Observaciones*
07:10	07:37	08:11	L M X J V	1
07:38	08:06	08:43	L M X J V	2
09:45	10:13	10:50	L M X J V S D	
10:30	10:58	-	S D	3
11:30	11:58	12:35	L M X J V S D	
15:15	15:43	-	L M X J V	2
15:34	16:02	16:39	L M X J V S D	
16:15	16:43	17:20	L M X J V	2
17:35	18:03	18:40	L M X J V S D	
19:15	19:43	-	L M X J V	2
19:20	-	20:16	D	4
19:45	20:13	20:50	L M X J V S D	
21:30	21:58	22:35	L M X J V S D	

1. NO CIRCULA del 15/07 al 13/09/2013, 1/11, 6 y 9/12/2013 **2.** NO CIRCULA 15/08, 1/11 y 6/12/2013 **3.** CIRCULA 15/08, 1/11 y 9/12/2013
4. NO CIRCULA 4, 11, 18 y 25/08/2013

Valladolid Campo Grande	Segovia Guiomar	Madrid Chamartín	*Días de circulación*	*Observaciones*
-	07:00	07:28	L M X J V	1
06:45	07:22	07:50	L M X J V	1
07:15	07:52	08:20	L M X J V	1
07:45	08:22	08:50	L M X J V S D	
08:45	-	09:41	L M X J V	2
09:45	10:22	10:50	L M X J V S D	
13:25	14:02	14:30	L M X J V S D	
15:30	16:07	16:35	L M X J V S D	
-	18:30	18:58	L M X J V S D	
19:56	20:33	21:01	L M X J V S D	
20:30	-	21:30	D	
21:00	21:37	22:05	L M X J V S	
21:05	21:40	22:06	D	3

1. NO CIRCULA 15/08, 1/11, y 6/12/2013 **2.** NO CIRCULA del 15/07 AL 13/09, 1/11, 6 y 9/12/2013 **3.** NO CIRCULA 4, 11, 18 y 25/08/2013

Autobuses entre Segovia y Madrid

Información: www.lasepulvedana.es - Teléfono: 902 11 96 99

La Sepulvedana

SEGOVIA-MADRID					MADRID-SEGOVIA				
LUNES A VIERNES LABORABLES					LUNES A VIERNES LABORABLES				
5.50 D	*6.00 L*	*6.15 S*	*6.30 D*	*6.45 D*	*6.30 D*	*6.45 L*	*7.00 D*	*7.15 SEK*	*7.45 R*
7.00 S	*7.30 D*	*07:30 L*	*7.45 D*	*8.00 S*	*8.15 L*	*8.30 D*	*9.15 D*	*10.00 D*	*10.45 D*
8.30 D	*9.00 D*	*9.10 L*	*9.30 S*	*10.00 D*	*11.00 L*	*11.30 D*	*12.15 D*	*13.00 D*	*13.30 D*
10.45 D	*11.30 D*	*12.15 D*	*12.15 L*	*13.00 D*	*14.15 D*	*14.45 S*	*15.00 D*	*15.30 D*	*16.00 D*
13.45 D	*14.15 R*	*14:45 D*	*15:30 D*	*16:00 R*	*16.30 D*	*17.15 D*	*17.45 D*	*18.15 D*	*18.30 S*
16:30 D	*17:15 D*	*18:00 D*	*18:45 D*	*19:30 D*	*18.45 D*	*19.00 D*	*19.45 D*	*20.15 D*	*20.30 S*
20:15 S	*21:00 D*	*21:30 S*			*21.00 D*	*21.45 S*	*22.30 D*	*23.00 S*	
SÁBADOS LABORABLES					SÁBADOS LABORABLES				
7.30 D	*8.15 S*	*9.00 D*	*9.45 D*	*10.45 S*	*8.00 S*	*9.00 D*	*9.45 D*	*10.15 D*	*11.00 S*
11.30 D	*12.00 D*	*13.00 D*	*14.00 S*	*15.00 D*	*11.30 D*	*12.15 D*	*12.45 D*	*13.15 D*	*13.45 S*
15.45 R	*17.00 D*	*18.00 S*	*19.00 D*	*20.00 R*	*14.30 D*	*15. 30 R*	*16.30 D*	*17.30 S*	*18.30 D*
21.00 D	*21.30 S*				*19.15 D*	*20.15 R*	*20.45 D*	*21.30 S*	*22.15 D*
					23.00 S				
DOMINGOS Y FESTIVOS					DOMINGOS Y FESTIVOS				
08.30 S	*09.30 D*	*10.30 S*	*11.30 D*	*12.30 S*	*8.00 S*	*9.00 D*	*10.00 D*	*11.00 S*	*12.00 D*
13.30 D	*14.30 S*	*15.30 D*	*16.00 R*	*16.30 D*	*13.00 D*	*14.00 D*	*15.00 R*	*16.00 D*	*17.00 S*
17.15 D	*18.00 D*	*18.45 D*	*19.30 D*	*20.15 R*	*18.00 D*	*19.00 D*	*20.00 R*	*20.45 D*	*21.30 D*
21.00 D	*21.30 S*	*22.30 D*			*22.00 D*	*23.00 S*			

D: Expediciones DIRECTAS / (*) Días Lectivos / R: Expediciones RUTA con parada en Revenga, Ortigosa, Otero de Herreros, Los Ángeles, San Rafael, Guadarrama, Los Negrales, Villalba, Torrelodones y Las Rozas / S: Expedi ciones SEMIDIRECTAS con parada en Revenga, Ortigosa, Otero de Herreros, Los Ángeles y San Rafael / L: Servicio Lanzadera Madrid - San Rafael ó viceversa.

Trenes desde Segovia

(Nueva estación Segovia - Guiomar)

HORA	*TREN*	DESTINO	*PARADAS / CIRCULACIÓN / OBSERVACIONES*
08:22	99088	**Cartagena**	**MADRID-Atocha Cercanias** (09:53), **ALBACETE Los Llanos** (12:09), **Archena-Fortuna** (13:43), **MURCIA del Carmen** (14:02), **Balsicas-Mar Menor** (14:31), **Torre Pacheco** (14:37), **Cartagena** (14:52) *Diario.* **Tren Valladolid - Cartagena AVANT 08088 Valladolid 07:45 - Madrid 08:50 + ALTARIA 222 Madrid 09:40 - Cartagena 14:52 cambio de tren en Madrid 09:40**
8:30	Alvia 4087	**Hendaya**	**VALLADOLID-Campo Grande** (09:07), **BURGOS-Rosa de Lima** (10:21), **Miranda de Ebro** (11:12), **VITORIA/Gasteiz** (11:39), **Zumarraga** (12:27), **SAN SEBASTIÁN/Donostia** (13:18), **Irún** (13:45), **Hendaya** (13:51). *Diario*
8:30	Alvia 4087	**Bilbao - Abando**	**VALLADOLID-Campo Grande** (09:07), **BURGOS-Rosa de Lima** (10:21), **Miranda de Ebro** (11:12), **BILBAO-Abando** (12:47). *Lunes a Sábado.* **No circula 12 Octubre, 1, 9 Noviembre, 6, 8 Diciembre**
11:05	Alvia 4072	**Alacant - Terminal**	**MADRID Chamartín** (11:38), **MADRID Puerta de Atocha** (12:09), **ALBACETE Los Llanos** (13:58), **Villena** (15:04), **Elda-Petrer** (15:16), **ALACANT - Terminal** (15:48). *Diario*
14:12	Alvia 4072	**Alacant - Terminal**	**MADRID Chamartín** (14:43), **MADRID Puerta de Atocha** (15:12), **CUENCA Fernando Zóbel** (16:18), **ALBACETE Los Llanos** (16:57), **Almansa** (17:35), **Villena** (18:01), **Elda-Petrer** (18:13), **ALACANT - Terminal** (19:00). *Sábado y Domingo.* **No circula 22, 29 Septiembre, 6 Octubre**
15:13	Alvia 4141	**Gijón**	**VALLADOLID-Campo Grande** (15:50), **PALENCIA** (16:25), **Sahagún** (16:55), **LEÓN** (17:34), **Pola de Lena** (19:17), **Mieres-Puente** (19:27), **Oviedo** (19:45), **Gijón** (20:15). *Diario*
15:13	99155	**Gijón**	**VALLADOLID-Campo Grande** (15:50), **PALENCIA** (16:25), **Sahagún** (16:55), **LEÓN** (17:34), **Pola de Lena** (19:17), **Mieres-Puente** (19:27), **Oviedo** (19:45), **Gijón** (20:15). *Domingo.* **Tren Alicante - Gijón ALVIA 4155 Alicante 10:35 - Pontevedra 21:56 + ALVIA Madrid 14:40 - Gijón 20:15 cambio de tren en Madrid Ch 14:40**
15:14	Alvia 4100	**Alacant - Terminal**	**MADRID Chamartín** (15:46), **MADRID Puerta de Atocha** (16:20), **ALBACETE Los Llanos** (17:58), **Villena** (19:06), **Elda-Petrer** (19:17), **ALACANT - Terminal** (19:43). *Diario.* **Producto compartido con AVANT 34100 Valladolid - Madrid**
15:30	Alvia 4155	**Pontevedra**	**Medina del Campo** (16:07), **ZAMORA** (17:00), **Puebla de Sanabria** (18:10), **A Gudiña** (18:45), **OURENSE** (19:48), **Guillarei** (20:53), **Redondela** (21:11), **Vigo Guixar** (21:22), **PONTEVEDRA Centro** (21:56). *Diario*
15:30	Alvia 4155	**A Coruña**	**Medina del Campo** (16:07), **ZAMORA** (17:00), **Puebla de Sanabria** (18:10), **A Gudiña** (18:45), **OURENSE** (19:48), **Santiago de Compostela** (20:36), **A CORUÑA** (21:09). *Diario*
16:35	Alvia 4167	**Hendaya**	**VALLADOLID-Campo Grande** (17:23), **BURGOS-Rosa de Lima** (18:33), **Miranda de Ebro** (19:27), **VITORIA/Gasteiz** (19:52), **Zumarraga** (20:34), **Tolosa** (21:05), **SAN SEBASTIÁN/Donostia** (21:26), **Irún** (21:49), **Hendaya** (21:55). *Diario*
16:35	Alvia 4167	**Bilbao - Abando**	**VALLADOLID-Campo Grande** (17:23), **BURGOS-Rosa de Lima** (18:33), **Miranda de Ebro** (19:27), **BILBAO-Abando** (21:00). *Lunes a Viernes y Domingo*
18:38	Alvia 4183	**Santander**	**VALLADOLID-Campo Grande** (19:15), **PALENCIA** (19:54), **Aguilar de Campoo** (20:59), **Reinosa** (21:26), **Torrelavega** (22:14), **SANTANDER** (22:38). *Diario*

Autobuses entre Segovia, Ávila y Salamanca

Segovia - Ávila
Lunes a viernes
7:00 - 10:00 14:00 - 18:00
Sábados, domingos y festivos
9:00 - 18:00

Ávila - Segovia
Lunes a viernes
8:15 - 11:15 15:15 - 19:15
Sábados, domingos y festivos
10:15 - 19:15

Segovia - Ávila - Salamanca				
	Lunes a viernes laborables	Lunes a viernes laborables	Sábados, domingos y festivos	Sábados, domingos y festivos
Segovia	7:00	14:00	9:00	18:00
Llegada a Ávila	8:00	15:00	10:00	19:00
Salida de Ávila	8:15	15:15	10:15	19:15
Peñaranda de Bracamonte	9:10	16:10	11:10	20:10
Salamanca	9:45	16:45	11:45	20:45
Salamanca - Ávila - Segovia				
	Lunes a viernes laborables	Lunes a viernes laborables	Sábados, domingos y festivos	Sábados, domingos y festivos
Salamanca	6:30	13:15	8:30	17:30
Peñaranda de Bracamonte	7:05	13:50	9:05	18:05
Llegada a Ávila	8:00	14:45	10:00	19:00
Salida de Ávila	8:15	15:00	10:15	19:15
Segovia	9:15	16:00	11:15	20:15

Servicio combinado AutoRes - La Sepulvedana. Estos horarios tienen carácter informativo pudiendo sufrir alteraciones

Trenes entre Cercedilla - Segovia (Antigua estación) Línea C-8

Atocha	Cercedilla		Cercedilla	Tablada	Gudillos	San Rafael	El Espinar	Los Ángeles	Otero Herreros	Ortigosa del Monte	Navas de Riofrío	Segovia	
●	●		●	○	○	○	○	○	○	○	○	●	
			7:00	7:05		7:11	7:14	7:19	7:22		7:29	7:37	LMXJV (1)
8:30	9:45		9:47	9:52		9:58	10:01	10:06	10:09		10:16	10:24	SD (2)
9:00	10:21												
10:01	11:21		11:32			11:42	11:45	11:50	11:53		12:00	12:08	SD (2)
10:01	11:21												
11:01	12:22		12:30	12:37		12:41	12:44	12:48	12:52		12:59	13:07	LMXJV (1)
12:01	13:20		13:32	13:37		13:43	13:46	13:51	13:54		14:01	14:09	SD (2)
15:01	16:25												
15:31	16:55		17:00			17:10	17:13	17:18	17:21		17:28	17:37	V (3)
16:01	17:20		17:32			17:42	17:45	17:50	17:53		18:00	18:08	SD (2)
18:01	19:22												
18:31	19:53		20:00	20:05	20:08	20:11	20:14	20:19	20:22	20:27	20:30	20:38	LMXJV (1)
19:01	20:25		20:32	20:37	20:40	20:43	20.46	20:51	20:54	20:59	21:02	21:10	SD (2)

(1). No circula 15/05, 15 y 16/08, 1/11, 6 y 25/12 (2). Circula 15/05, 15 y 16/08, 1/11, 6 y 25/12. (3). No circula 16/08, 1/11, 6/12. Circula 14/08, 31/10 y 05/12.

Trenes entre Segovia - Cercedilla (Antigua estación) Línea C-8

	Segovia	Navas de Riofrío	Ortigosa del Monte	Otero Herreros	Los Ángeles	El Espinar	San Rafael	Gudillos	Tablada	Cercedilla		Cercedilla	Atocha
	●	○	○	○	○	○	○	○	○	●		●	●
LMXJV (1)	7:50	7:58	8:01	8:06	8:09	8:14	8:17	8:19	8:22	8:28		8:35	9:50
												9:34	10:49
SD (2)	10:50	10:58	11:01	11:06	11:09	11:14	11:17	11:19	11:22	11:28		11:35	12:49
												12:35	13:50
SD (2)	12:50	12:58		13:05	13:08	13:13	13:16			13:26		13:35	14:50
												14:35	15:50
DIARIO	14:50	14:58		15:05	15:08	15:13	15:16		15:21	15:27		15:33	16:50
												16:05	17:20
												16:35	17:50
V (3)	17:50	17:58		18:05	18:08	18:13	18:16			18:26		18:35	19:50
												19:03	20:20
SD (2)	18:50	18:58		19:05	19:08	19:13	19:16			19:26		19:33	20:51
												20:35	21:50
LMXJV	20:50	20:58		21:05	21:08	21:13	21:16		21:21	21:27		21:35	22:00
SD (2)	21:20	21:28		21:35	21:38	21:43	21:46		21:51	21:57		21:58	23:08

(1). No circula 15/05, 15 y 16/08, 1/11, 6 y 25/12 (2). Circula 15/05, 15 y 16/08, 1/11, 6 y 25/12. (3). No circula 16/08, 1/11, 6/12. Circula 14/08, 31/10 y 05/12.

EL SEÑOR

D. Calixto de Pablos Concepción

Ha descansado en la paz del Señor en Ortigosa del Monte el día 20 de noviembre de 2014

A los 98 años de edad

Habiendo recibido los Santos Sacramentos y la Bendición de Su Santidad

D. E. P.

Hijas, Inmaculada, Rosario, Encarna y Angelines; hijos políticos, Fausto, (†) Antonio, Manolo y Juan: nietos, Rosa, Raquel, Manuel, Alberto, Ana, Marian y Juancho; biznietos, hermanos políticos, sobrinos, primos y demás familia, *Ruegan una oración por su alma*

El funeral por el eterno descanso de su alma tendrá lugar hoy día 21, a las 11:30 horas, en la iglesia parroquial de Santo Tomás; acto seguido, el cortejo fúnebre partirá hacia Crematorio Santa Teresa donde el cadáver será incinerado. La misa de privilegio tendrá lugar el día 22, a las 10:30 horas, en la iglesia parroquial de Santo Tomás.

CASA DOLIENTE: TANATORIO SEGOVIANO SAN JUAN DE LA CRUZ

AGENCIA FUNERARIA **SANTA TERESA**

(3)

PRIMER ANIVERSARIO
EL SEÑOR

D. Lorenzo Tabanera Herranz

Falleció en Segovia
el día 21 de noviembre de 2013

Habiendo recibido los Santos Sacramentos y la Bendición de Su Santidad

D. E. P.

Su esposa, Isabel Hidalgo Alonso; hijos, Jaime e Isabel Tabanera Hidalgo, y demás familia, *Ruegan una oración por su alma*

La misa que se oficie hoy día 21, a las 20:00 horas, en la iglesia parroquial de San Millán, será aplicada por su eterno descanso.

(3)

PRIMER ANIVERSARIO
EL SEÑOR

D. Florencio Callejo Esteban

(Bar La Bodeguilla)

Que falleció en Segovia el día 19 de noviembre de 2013

D. E. P.

Esposa, (†) Lucía Cantero; hijos, Miguel-Ángel, Jesús María y José Antonio Callejo Cantero; hijas políticas, María del Castillo, Asunción y Teresa; hermanos, Rosario y (†) Alfonso; hermanos políticos, nietos y demás familia, *Ruegan una oración por su alma*

La misa que se oficie mañana sábado día 22, a las 19: 30 horas, en la iglesia parroquial de San Miguel, será aplicada por su eterno descanso.

(2)

EL ADELANTADO DE SEGOVIA
Redacción · Publicidad · Suscripción
el adelantado.com
redaccion@eladelantado.com
publicidad@eladelantado.com
C/ Morillo, 7. 40002 SEGOVIA
Teléfono 921 43 72 61
Fax 921 44 24 32

EL ADELANTADO DE SEGOVIA

Informa:

Que existe la posibilidad de publicar las esquelas con la imagen del fallecido/a. Puede solicitar este servicio en la empresa funeraria facilitando la imagen previa firma de autorización para su publicación. Esta práctica es habitual en otras provincias y facilita el reconocimiento de los fallecidos al igual que la inclusión de apodos, lugares de trabajo o distinciones públicas.

Agencia Funeraria Santa Teresa

TRABAJAMOS EN TODA LA PROVINCIA
· Nuevo tanatorio en Cuéllar.
· Crematorio.
· 11 tanatorios en toda la provincia.

Tfnos. Directos 24 H.
902 022 324 · 921 430 028 · 921 425 810

SUDOKU

		3			5			4
1			9	3			6	
		7				3		9
	8		5		6		1	
6				9		4		5
	2		7				3	
4		6				8		
7				5	8			3
	3		1		7		4	

GRADO DIFICULTAD: MEDIO

Rellene las casillas en blanco de modo tal que cada fila, cada columna y cada cuadrado de 3x3 contengan todos los números del 1 al 9, pero sin repetir ninguno, tanto en las filas como en las columnas.

LABERINTO

			81	48				42
63				75				
		70				54		
	60							37
	29							
			24				8	
		20						
			14			1		

Partiendo del cuadro 1 encuentre el camino para llegar al cuadro 81, pasando por todos los cuadros que se indican, trazando líneas verticales u horizontales. Las líneas no pueden ser diagonales ni pueden cruzarse, y deberánpasar sólo una vez por cada uno de los 81 cuadros.

SIETE DIFERENCIAS

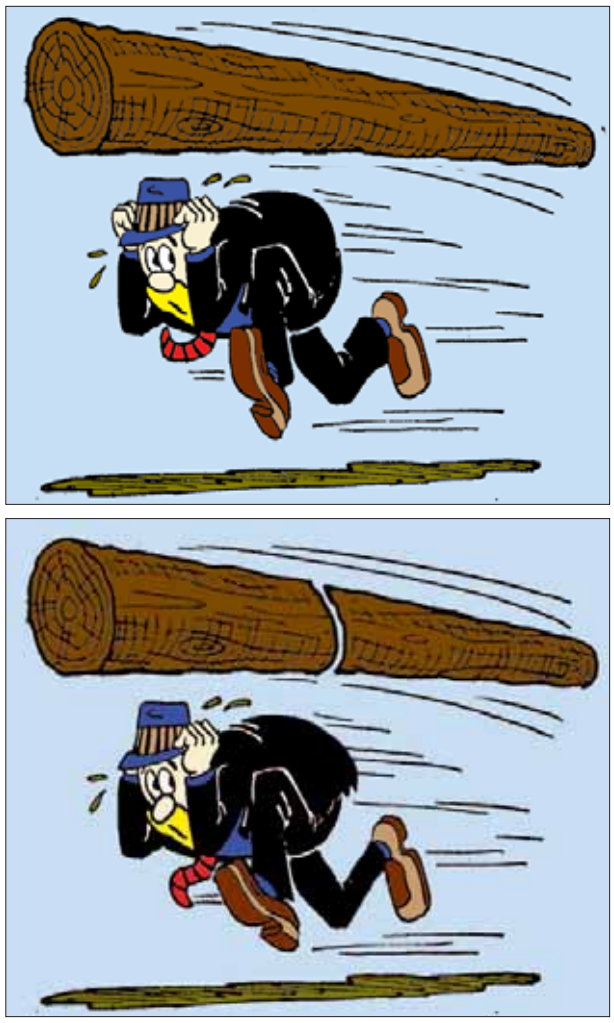

JEROGLÍFICO

NOTA NOTA

ANOTA

¿Cómo vais con el coche?

DEDUCCIÓN DE PALABRAS

Cada una de las seis palabras de este juego lleva a su lado un número, que indica las letras que tiene en común con la palabra que debe deducir. Para orientación del lector se dan tres letras - en el orden que les corresponde - de la solución.

A	V	E	R	S	O	3
E	N	V	Í	O	S	3
L	Í	B	A	N	O	2
N	Ú	M	E	R	O	3
C	E	D	R	Ó	N	2
C	O	M	E	T	A	3

	S	A			E

AUTODEFINIDO

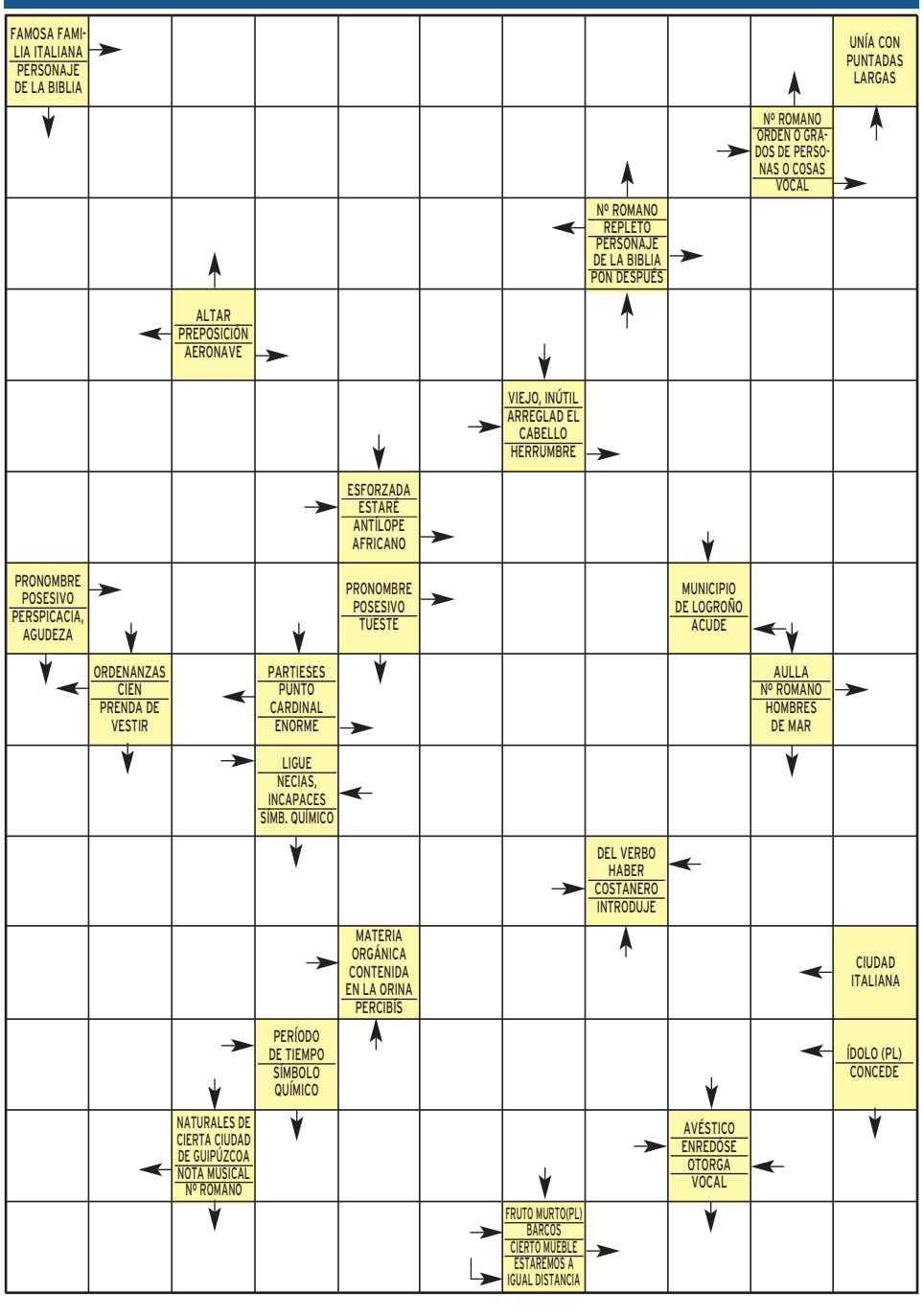

CRUCIGRAMA

Electronic-Edition

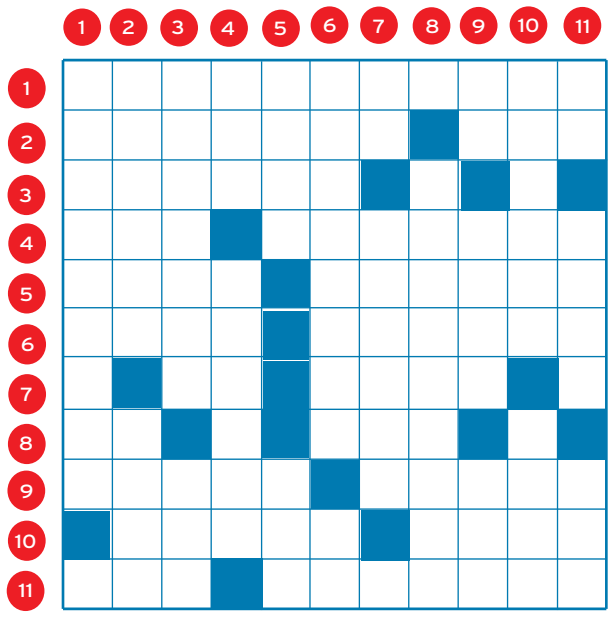

E-E: Resuélvalo en iPad y PC www.crucisolutions.com

HORIZONTALES.- 1: Danza napolitana de movimiento muy vivo, que se ha tenido como remedio para curar a los picados por la tarántula (Pl).- 2: Aligeren, mitiguen, calmen. En la cara hay dos.- 3: Montón, pila.- 4: Desgasté. Caudillo germano que depuso al último emperador de Roma.- 5: Ligero, rápido, vivo. Hoja delgada de pan ázimo (Pl).- 6: Deseo, apetencia. Tierra de labor que no tiene riego.- 7: Acudir. Diosa de los antiguos egipcios.- 8: Conjunción copulativa. Al revés, embarcación.- 9: Dobla en forma de codo. Habitación principal de la casa.- 10: Furia, enfado. Raza de perro.- 11: Al revés, emplea, utliza. Adornos.

VERTICALES.- 1: Provincia catalana.- 2: Planta papilionácea, espinosa. Subas una cosa tirando de la cuerda a la que está sujeta.- 3: Ciudad italiana. Al revés, número.- 4: Pájaro. Villa cántabra.- 5: Al revés, herrumbre. Cierto condimento.- 6: Emperador romano. Al revés, letra griega.- 7: Preposición. Gruesas.- 8: Quemada, carbonizada.- 9: Artículo. Hueso de la cadera (Pl). Sobrino de Abraham.- 10: Marchitaran, deslucieran. Remó.- 11: Voz para detener a una caballería. Animal Plantígrado (Pl). Al revés, sonido musical agradable al oído.

HORÓSCOPO

ARIES 21 marzo a 19 abril.
Salud buena. Procure no tomar hoy ninguna decisión importante. Conflicto familiar sin importancia.

TAURO 20 abril a 20 mayo.
Faringitis. Hoy poseerá intuición para aumentar sus ingresos y revalorizar sus bienes. No sienta rencor hacia la persona amada.

GÉMINIS 21 mayo a 20 junio.
Vigile su alimentación. Tenga más fuerza de voluntad y no siga dejando de lado sus obligaciones. Notará el influjo de una fuerza especial que le estimulará en el amor.

CÁNCER 21 junio a 22 julio.
Salud excelente. Las cosas marcharán bien en lo laboral y se sentirá contento de la situación. Surgirá una nueva amistad que quizá vaya a más en el futuro.

LEO 23 julio a 22 agosto.
Salud buena. Le propondrán una actividad apta para usted. Someterá sus emociones a una dura disciplina para conseguir un amor excepcional.

VIRGO 23 agosto a 22 sept.
Salud pasable. Su fuerza de voluntad se verán recompensados. En el amor no actúe con tanta frialdad.

LIBRA 23 sept. a 22 octubre.
Rompa con malos hábitos de salud. Viene de una gran extroversión y necesita encontrarse a sí mismo. Olvide a esa persona que le ha hecho daño.

ESCORPIO 23 octubre a 21 nov.
Salud excelente. No se sienta contrariado si sus compañeros no actúan como usted desearía. Su pareja reclamará más atención.

SAGITARIO 22 nov. a 21 dic.
Salud mala. La envidia de cierta persona le creará problemas en el trabajo. Sufrirá algún que otro quebradero de cabeza por culpa del amor.

CAPRICORNIO 22 dic. a 19 enero.
Molestias fisiológicas. Es usted una persona muy apreciada en su trabajo. En el amor habrá estabilidad

ACUARIO 20 enero a 18 febrero.
Cuidado con los alimentos en mal estado. Jornada delicada para las cuestiones de tipo profesional En el plano sentimental no deje escapar una ocasión de divertirse.

PISCIS 19 febrero a 20 marzo.
Salud excelente. Los temas de reparto de herencias, embargos y similares le serán muy favorables. En el amor no atraviesa su mejor momento.

SOLUCIONES

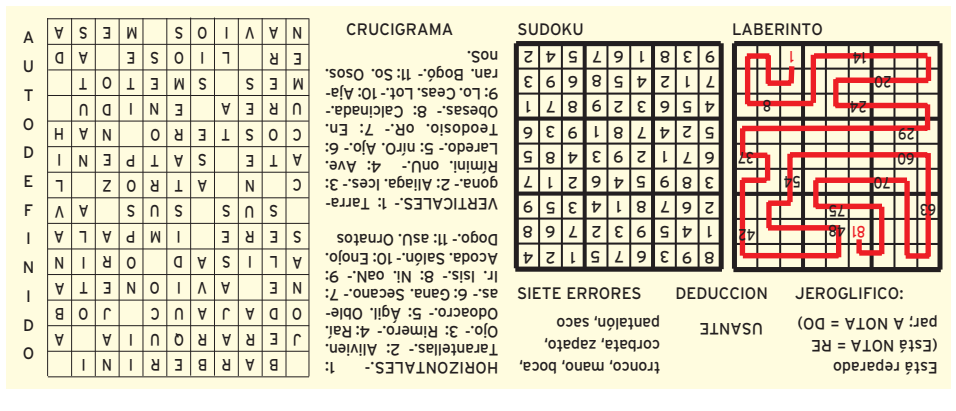

LABERINTO

SUDOKU

8	9	3	6	7	5	1	2	4
1	4	5	9	3	2	7	6	8
2	6	7	8	1	4	3	5	9
3	8	9	5	4	6	2	1	7
6	7	1	2	9	3	4	8	5
5	2	4	7	8	1	9	3	6
4	5	6	3	2	9	8	7	1
7	1	2	4	5	8	6	9	3
9	3	8	1	6	7	5	4	2

CRUCIGRAMA

HORIZONTALES.- 1: Tarantellas.- 2: Alivien. Ojo.- 3: Rimero.- 4: Ral. Odoacro.- 5: Ágil. Oblieas.- 6: Gana. Secano.- 7: Ir. Isis.- 8: Ni. oaN.- 9: Acoda. Salón.- 10: Enojo. Dogo.- 11: asU. Ornatos

VERTICALES.- 1: Tarragona.- 2: Aliaga. Ices.- 3: Rimini. onU.- 4: Ave. Laredo.- 5: nirO. Ajo.- 6: Teodosio. oR.- 7: En. Obesas.- 8: Calcinada.- 9: Lo. Ceas. Lot.- 10: Ajaran. Bogo.- 11: So. Osos. nos.

AUTODEFINIDO

	B	A	R	B	E	R	I	N	I					
J	E	R	A	R	Q	U	I	A		A				
O	D	A	J	A	U	C		J	O	B				
N	E		A	V	I	O	N	E	T	A				
A	L	I	S	A	D		O	R	I	N				
S	E	R	E		I	M	P	A	L	A				
	S	U	S		S	U	S		A	V				
C		N		A	T	R	O	Z		L				
A	T	E		S	A	T	P	E	N	I				
C	O	S	T	E	R	O		N	A	H				
U	R	E	A		E	N	I	D	U					
M	E	S		S	M	E	T	O	T					
E	R		L	I	O	S	E		A	D				
N	A	V	I	O	S		M	E	S	A				

SIETE ERRORES: tronco, mano, boca, corbata, zapato, pantalón, saco

DEDUCCION: USANTE

JEROGLIFICO: Está reparado (Está NOTA = RE par; A NOTA = DO)

sorteos **sms** adelantado

teatro

Teatro Juan Bravo

Gana 1 entrada para asistir, dentro de la Muestra de Teatro Aficionado, a la representación de
"¿LE APETECE A VD UN CAFÉ?"
Cía: EL TESORILLO · Marugán
21 de noviembre • 20:30 horas • Teatro Juan Bravo
envía **ADELANTADO TESORILLO al 27775**
Fecha del sorteo: Viernes 21 de noviembre, a partir de las 12 horas.
Número total entradas en sorteo: 1 doble.

Gana 1 entrada para asistir, dentro de la Muestra de Teatro Aficionado, a la representación de
"LISÍSTRATA"
Cía: LOS MIRMIDONES · Cuéllar
22 de noviembre• 20:30 horas • Teatro Juan Bravo
envía **ADELANTADO LISISTRATA al 27775**
Fecha del sorteo: Viernes 21 de noviembre, a partir de las 12 horas.
Número total entradas en sorteo: 1 doble.

Gana 1 entrada para asistir, dentro de la Muestra de Teatro Aficionado, a la representación de
"COSAS DE ANTAÑO"
Cía: GRUPO DE TEATRO ERIALES · Gomezserracín
23 de noviembre • 20:30 horas • Teatro Juan Bravo
envía **ADELANTADO COSAS al 27775**
Fecha del sorteo: Viernes 21 de noviembre, a partir de las 12 horas.
Número total entradas en sorteo: 1 doble.

Gana 1 entrada para asistir al Concierto de Música Clásica de los
ALUMNOS DESTACADOS DEL CONSERVATORIO DE SEGOVIA
26 de noviembre • 20:15 horas
Teatro Juan Bravo
Programa: Sociedad Filarmónica de Segovia
envía **ADELANTADO ALUMNOS al 27775**
Fecha del sorteo: Miércoles 26 de noviembre, a partir de las 12 horas.
Número total entradas en sorteo: 2 dobles.

Gana 1 entrada para asistir, dentro de la Muestra de Teatro Aficionado, a la representación de
"TRAPOS SUCIOS"
Cía: MANDALA TEATRO · Nava de la Asunción
27 de noviembre • 20:30 horas • Teatro Juan Bravo
envía **ADELANTADO TRAPOS al 27775**
Fecha del sorteo: Jueves 27 de noviembre, a partir de las 12 horas.
Número total entradas en sorteo: 1 doble.

Gana 1 entrada para asistir, dentro de la Muestra de Teatro Aficionado, a la representación de
"DONDE LAS DAN LAS TOMAN"
Cía: CANDILEJAS TEATRO · San Cristóbal de Segovia
28 de noviembre• 20:30 horas • Teatro Juan Bravo
envía **ADELANTADO DONDE al 27775**
Fecha del sorteo: Viernes 28 de noviembre, a partir de las 12 horas.
Número total entradas en sorteo: 1 doble.

Gana 1 entrada para asistir, dentro de la Muestra de Teatro Aficionado, a la representación de
"PUEBLA DE LAS MUJERES"
Cía: LA BUBILLA TEATRO · Abades
29 de noviembre • 20:30 horas • Teatro Juan Bravo
envía **ADELANTADO PUEBLA al 27775**
Fecha del sorteo: Viernes 28 de noviembre, a partir de las 12 horas.
Número total entradas en sorteo: 1 doble.

Gana 1 entrada para asistir, dentro de la Muestra de Teatro Aficionado, a la representación de
"TRES"
Cía: ANTARES · Olombrada
30 de noviembre • 20:30 horas • Teatro Juan Bravo
envía **ADELANTADO TRES al 27775**
Fecha del sorteo: Viernes 28 de noviembre, a partir de las 12 horas.
Número total entradas en sorteo: 1 doble.

Gana 1 entrada para asistir, dentro del Ciclo Acústicos del Juan Bravo, al concierto de
"ELAINE DE VALERO"
6 de diciembre • 21:00 horas
Teatro Juan Bravo
envía **ADELANTADO ELAINE al 27775**
Fecha del sorteo: Viernes 5 de diciembre, a partir de las 12 horas.
Número total entradas en sorteo: 2 dobles.

Gana 1 entrada para asistir a la representación de
"EN CONSTRUCCIÓN"
Cía: Adentro Teatro
Con Nelson Dante y Carolina Román
Dirección: Tristán Ulloa
Finalista a la Mejor Dirección Premios Max
7 de diciembre · 20:30 horas
• Teatro Juan Bravo
envía **ADELANTADO CONSTRUCCION al 27775**
Fecha del sorteo: Viernes 5 de diciembre, a partir de las 12 horas.
Número total entradas en sorteo: 2 dobles.

Gana 1 entrada para asistir a la representación de
"SUDARIO"
Arte multicisciplinar teatralizado
César de las Heras (Segovia).
8 de diciembre · 20:30 horas
• Teatro Juan Bravo
envía **ADELANTADO SUDARIO al 27775**
Fecha del sorteo: Viernes 5 de diciembre, a partir de las 12 horas.
Número total entradas en sorteo: 3 dobles.

Gana 1 entrada para asistir al Concierto de Música Clásica de
PRAGA CAMERATA
12 instrumentistas
10 de diciembre • 20:15 horas
Teatro Juan Bravo
Programa: Sociedad Filarmónica de Segovia
envía **ADELANTADO PRAGA al 27775**
Fecha del sorteo: Miércoles 10 de diciembre, a partir de las 12 horas.
Número total entradas en sorteo: 2 dobles.

salud y belleza

Gana 1 masaje terapéutico en
Senso Fisioterapia
Ctra. de Villacastín, 24
Teléfono 921 42 65 69.
envía **ADELANTADO SENSO al 27775**
Fecha sorteo: Martes 2 de diciembre, a partir de las 12 horas.
Número total de premiados: 1.

gastronomía

Gana 1 paella de 4 raciones para llevar a casa de
El Asador de Segovia
Ctra. de Villacastín, 12
(junto Bar Chaplin)
Teléfono 921 44 51 37
envía **ADELANTADO ASADOR al 27775**
Fecha sorteo: Martes 2 de diciembre, a partir de las 12 horas.
Número total de premiados: 1.

fútbol-sala

Gana 1 entrada para el partido de **LIGA NACIONAL DE FÚTBOL SALA · SEGUNDA DIVISIÓN** entre
Segovia Futsal - C.D. Brihuega F.S.
Sábado 29 de noviembre • Pabellón Pedro Delgado
envía **ADELANTADO FUTSAL al 27775**
Fecha sorteo: Viernes 28 de noviembre, a partir de las 12 horas.
Número total entradas en sorteo: 4 (una por ganador)

SMS: Coste SMS: 1,45 €/SMS IVA Incluido. Mayores de 18 años. ATS S.A. Apdo. de Correos 18070 Madrid 28080. informacion@atssa.es / Nº Atn. Cliente: 902501737

ANUNCIOS BREVES

921 46 12 12

EL ADELANTADO
C/ Morillo, 7. 40002 Segovia
publicidad@eladelantado.com
De lunes a viernes de 9 a 14 horas y de 17 a 19 horas

POR TELÉFONO 921 46 12 12
De lunes a viernes de 9 a 14 horas y de 17 a 19 horas

POR AGENCIAS DE PUBLICIDAD
Contacte con su agencia de publicidad habitual para gestionar sus anuncios breves.

TARIFA BREVES: Cada palabra 0,52 € + 21 % IVA *mínimo diez palabras*
TARIFA 1/2 MÓDULO: *(22 X40 mm)*: 11,00 € + 21 % IVA

TRABAJO

SOLICITAMOS INFORMADORES/informadoras turísticos. Conociendo la zona. Más información. 644265636.

BÚSQUEDA DE conductores municipales para repartos por diferentes áreas. Buenas condiciones. 983211031

INSTALACIONES PÚBLICAS necesitan personal de mantenimiento. 983303143

PEÓN DE servicios comunes para mantenimiento de locales públicos. 983390594

SE NECESITA dependienta/e con experiencia para frutería en Segovia. 630013262 De 18:00 a 20:00H

SE REQUIERE peluquera profesional con formación en estética. 608 26 47 75

EMPRESA DE servicios precisa incorporar en Segovia a: Joven con formación profesional en electricidad y electrónica. Imprescindible carnet de conducir de coche y ciclomotor. Se valorará experiencia en trabajos de mantenimiento e instalaciones electricas-electrónica. Enviar curriculum a: oficinasegovia@gmail.com

PRECISASE CARPINTERO autónomo. Sueldo 3.000 euros más gastos gasóleo. 657338749.

VENTAS

SE VENDE LOCAL
LOCAL COMERCIAL ZONA JOSÉ ZORRILLA, de reciente construcción, pues su obra de adaptación para uso de oficinas es de finales del año 2007.
694 METROS DE PLANTA BAJA Y 133 DE PLANTA SÓTANO.
El local en planta baja está acondicionado como oficina y en funcionamiento en la actualidad, con buenas calidades constructivas (mamparas de separación entre despachos de vidrio, suelo técnico, falso techo registrable de placas, instalación de red informática... etc).
La planta sótano cuenta con acabados de solados de baldosas.
TEL: **619 275 717**

SE VENDE la casa del Restaurante Amado, Av. de Fernández Ladreda nº 9. Contacto: 921460454.

SE VENDE piso C/San Francisco. 200 m², cuatro balcones a la calle. Telf.: 609044211

ALQUILERES

SE ALQUILA piso nuevo, amueblado, cerca de la IE Universidad, con vistas al Alcázar. 90 m², 2 dorm, salón cocina y baño. Tel: 619114134

SE ALQUILA estudio amueblado zona acueducto. Tel 609350928

IMPAGADOS

COBROS EL Zorro. Le deben dinero porque Vd. quiere. 983357611.

PÉRDIDAS

EXTRAVIADO APARATO de oído en Atrio de San Millán. 921463505.

RELAX

SUPER NOVEDAD Asiáticas 24, 28 años. Guapísimas, cariñosas. Completo. 675441812.

MOMENTOS DE pasión. Rubia. 635524542.

NOVEDAD TRAVESTI morenaza. Activa pasiva. Dotada lechera fiestera viciosa 634013349.

TRIO CHICA y travesti mira participa. Completísimas fiesteras. 631680805.

SABRINA 20 añitos Completita Francés Natural. Beso con lengua 611363422.

ALEJANDRA SUPERNOVEDAD. Simpática. Besucona. Cachonda juguetona. Vicio total. Fránces. 634127125.

ESPAÑOLA NOVEDAD. Cuarentona. Completísima. Morbosa. Multiorgásmica. Fiestera. Espectacular francés. 651681367.

NOVEDAD ROSI. Ducha feliz. Delgadita. Complaciente. Cariñosa. Besucona. Caliente. 615714518.

NOVEDAD MERI. Exquisito bombón latino. Cariñosa. Masajes. Terminación feliz. 638245548.

NOTA: El Adelantado de Segovia no se responsabiliza de la veracidad de las ofertas y anuncios de la Sección de Anuncios Breves.

21 de noviembre de 2014

SANTORAL: Honorio, Rufo, Esteban y Celso.

ACTIVIDADES

Jornadas
La Facultad de Ciencias Sociales, Jurídicas y de la comunicación de la universidad de Valladolid, presenta las IX jornadas de análisis económico de la empresa y de las instituciones, Reflexiones sobre el Capital Humano. Dan comienzo hoy 18 de noviembre, terminan el próximo 25 de noviembre. Más información: angellm@eco.uva.es y amoral@eco.uva.es.
FACULTAD DE CIENCIAS SOCIALES, JURÍDICAS Y DE LA COMUNICACIÓN
‹segovia›

Lectura pública
En el centro cívico de San Lorenzo, hoy 21 de noviembre a las 19:30h., lectura pública del libro V del 'Codex calixtinus', primera guia del camino de Santiago.
CENTRO CIVICO
‹san lorenzo›

Teatro
Hoy 21 de noviembre a las 20:30, tendrá lugar la representación teatral de la obra ¿Le apetece a ústed un café?, del autor Juan Carlos Ruiz (Marugan). El precio de la entrada son 4 euros.
TEATRO JUAN BRAVO
‹segovia›

Micros abiertos de poesía
En la librería Icaro, hoy 21 de noviembre a las 20:30 h., se llevará a cabo un encuentro de micros abiertos de poesía con la participación especial de Hebert Abimorad y José Escudero.
LIBRERÍA ÍCARO
‹segovia›

Presentación de libro
Fernando Ontañón presentará su libro 'El periodista despedido', hoy 21 de noviembre a las 20:00h. en la librería Intempestivos. En el acto intervendrá Ignacio Sanz. escritor y narrador oral.
LIBRERÍA INTEMPESTIVOS
‹segovia›

TEATRO AFICIONADO

'La estanquera de Vallecas', a escena. La compañía Y ahora ¿qué? Teatro, de Navas de Riofrío, ofreció ayer la obra 'La estanquera de Vallecas', de José Luis Alonso de Santos, en el marco de las obras progamadas en la Muestra Provincial de Teatro, que ofrece para este fin de semana una variada oferta de representaciones por los grupos de teatro amateur de la provincia. *(Foto: Kamarero)*

Winter Indie City
Concierto en la sala Beat Club de la banda Villanueva, hoy 21 de noviembre a las 22:00h. El precio de la entrada son 8 euros.
SALA BEAT CLUB
‹segovia›

Fiesta
El colegio MM Concepcionistas da comienzo a las Fiestas Niña Maria 2014 con el fin de recaudar fondos para la ONG Siempre Adelante. Las fiestas durarán hasta el 21 de noviembre y contarán con actividades muy divertidas para todos los asistentes.
IGLESIA DE SAN MIGUEL
‹segovia›

Misa
Del 19 al 27 de noviembre en la Iglesia de San Miguel a las 19:10 h., misa 'Novena a la Virgen Milagrosa'. Seguidamente eucaristía predicaria D. Fernando de Castro.
IGLESIA DE SAN MIGUEL
‹segovia›

Presentación de libro
Hoy, 21 de noviembre a las 19:30 h, tendrá lugar la presentación del libro 'Relatos', realizado por un grupo de vecinos y amigos de Laguna de Contreras, en el Aula Marques de Lozoya de Madrid (salón de actos del centro segoviano de Madrid).
AULA MARQUES DE LOZOYA
‹madrid›

Mercadillo de libros
En la parte baja del a biblioteca de San Cristóbal, hoy 21 de noviembre de 10:30 a 13:30 y de 16:00 a 20:00 h., tendrá lugar el un mercadillo de libros con precios muy asequibles (desde 0,50 cent. hasta 2 euros).
BIBLIOTECA MUNICIPAL
‹san Cristóbal›

Talleres
Durante los días 18 y 20 de noviembre, en La Granja, se realizan los talleres formativos gratuitos para el empleo juvenil; taller de coaching y orientación laboral en la Casa de la Cultura; horario de 18:00 a 21:00 h.
CASA DE LA CULTURA
‹san ildefonso›

Cine
Hasta el día 21 de noviembre, en el salón de Actos del Ayuntamiento de La Granja, tendrá lugar el Ciclo de Cine Ruso en versión original, a las 18:30 h.; con acceso gratuito hasta completar aforo.
SALÓN DEL AYUNTAMIENTO
‹san ildefonso›

Cine Foro
Hoy 21 de noviembre, a las 22:00 h., proyección de la película 'La vida de Adele' en el salón de actos de Ayllón.
SALÓN DE ACTOS
‹ayllón›

Jornadas
Hasta el día 23 de noviembre, se puede disfrutar de menús degustación, en las Jornadas de Setas de Castilla y León (Buscasetas), en el Restaurante del Parador de La Granja.
RESTAURANTE DEL PARADOR
‹san ildefonso›

CONVOCATORIAS

Campaña de Segovia Joven
La campaña 'El protagonista eres tú' invita a los jóvenes de entre 12 y 17 años, a participar en un videos que se rodará, en el mes de diciembre, será en formato Long Take. Se recorrerá la distancia del Acueducto a la Casa Joven y a su llegada realizarán diversas actividades lúdicas. El casting será los próximos días 20 y 21 de noviembre. El video se presentará tras las vacaciones navideñas.
CASA JOVEN
‹segovia›

Taller lectura infantil
El lunes 17 de noviembre se abre el plazo para inscribirse en el taller de lectura infantil sobre el libro 'Pintor de lunas' del autor Arturo Abad', en la Biblioteca Pública. El taller será el próximo sábado 22 de noviembre. Para inscribirse, se debe que llamar por teléfono o acudir personalmente a la sala infantil de la Biblioteca, en horario de tarde de 15:30 a 20:30 h.
FES
‹segovia›

25º Concurso de Belenes
El concurso provincial de belenes de la diputación de Segovia celebra su 25ºaniversario. Se dará comienzo al concurso el 15 de diciembre, y finalizará el 6 de Enero. Se convocan tres categorías: escolar, popular, y de exhibición. Para más información : Centros Agrupados de Acción Social (Telef. 921520669)
CEAAS
‹segovia›

EXPOSICIONES

SEGOVIA

BAR SANTANA
Exposición de acuarelas de Francisco Guerra.
Hasta 30 de noviembre.

BAR RESTAURANTE AZABACHE
Exposición de fotografía 'Suburbio', de José María Plaza.
Hasta 4 de diciembre. Horario del bar, lunes cerrados

CAMPUS MARÍA ZAMBRANO
Exposición de los trabajos de los alumnos de educación primaria, 'Imaginarios compartidos', en la sala de exposiciones de la biblioteca.
Hasta el 30 de noviembre

CÁRCEL CENTRO DE CREACIÓN
Exposición 'El mundo mágico de los muñecos animados', donde pueden verse creaciones para teatro, cine y televisión.
Reserva previa en el Centro de Recepción de Visitantes. Hasta diciembre.

CENTRO CULTURAL SAN JOSÉ
Exposición fotográfica "Una luz en casa" en el centro cultural San José.
Hasta el 22 de noviembre.

CENTRO SOCIAL CORPUS
Exposición Sergovia en miniatura, con reproducciones de fachadas de José Hernández Martín.
Hasta el 17 de diciembre. Horario lunes a viernes de 10:00 a 13:00 h. y de lunes a jueves 17:00 a 19:00 h.

CASA JOVEN
Exposición de fotografía 'Naturaleza Urbana' de María del Valle Rincón y Yedra Bravo.
Hasta el 28 de noviembre.

MECARTE LA ALBUERA
Exposición de trabajo textil e ilustración y pintura en seda y batik de Teresa Esquiliche y Luisa Antón.
Hasta el 22 de noviembre

MUSEO ESTEBAN VICENTE
Exposición del artista Benjamín Cano 'Vida secreta del aire'.
Hasta el 11 de enero del 2015.

LA CÁRCEL
Exposición 'Galerias' con 25 intervenciones artísticas en 25 celdas y espacios.
Hasta el 14 de diciembre. Horario viernes de 17:00 a 20:30 h., sábados, domingos y destivos de 11:30 a 14:00 h. y de 17:30 a 20:30 h.

MUSEO DE SEGOVIA
Exposición de los objetos más representativos del patrimonio cultural presentes en la capital segoviana.
Permanente. De martes a sábados de 10.00 a 14.00 y de 16.00 a 19.00 horas. Domingos de 10.00 a 14.00 h. Lunes cerrado. Entrada gratuita sábados y domingos. Visita guiada gratuita sábados de 12.00 a 13.00 h. Cerrado: 1 y 6 de enero, 24, 25 y 31 de diciembre y fiestas locales.

Exposición de la 'pieza desconocida', un fragmento de un fresco romano con un rostro femenino.
Noviembre y diciembre. De martes a sábados de 10.00 a 14.00 y de 16.00 a 19.00 horas. Domingos de 10.00 a 14.00 h. Lunes cerrado.

PALACIO EPISCOPAL
Colecciones de cerámica de Los Zuloagas, Cristal de la Real Fábrica de La Granja, arte sacro del Museo Diocesano de Segovia.
De lunes a viernes de 10.00 a 19.00 h. Sábados y domingos de 10.00 a 21.00 horas.

Muestra de las obras de más de cincuenta artistas que han pasado por todas las ediciones de 'Arts Libris' del Banco Sabadell.
Hasta el 23 de noviembre.

Exposición 'Medir el espacio: instrumentos de medida y cálculo del pasado', con piezas de la 'Colección Salvador-Pelay'.
Hasta el 7 de diciembre.

RESTAURANTE SAN MARCOS
Exposición del pintor segoviano Sergio Santos de sus obras de dibujo a lapicero.
Hasta el 1 de diciembre.

TORREÓN DE LOZOYA
Exposición en las salas del palacio del Torreón de Lozoya con un centenar de obras de arte, desde el siglo XVIII hasta nuestros días.
Torreón del Lozoya. Hasta el 18 de enero de 2015.

PROVINCIA

CARBONERO MAYOR
Exposición 'Labores españolas'. Visitas concertadas en 921560173.
Casa museo de los Quehaceres. Visitas concertadas.

LA GRANJA
Exposición del Pórtico de la Gloria en la Capilla de Vot.
Plaza de los Dolores. Martes, jueves y viernes de 11.00 a 14.00 h., sábado de 11.30 a 14.00 y de 17.00 a 20.00 h. y domingo de 11.30 a 14.00 h.

Exposición 'El Gran Formato del Arte de África y Oceanía' de la colección del Museo de Arte de África y Oceanía 'Madao'.
Pozo de la Nieve. Martes, miércoles y jueves de 10.00 a 15.00 h., viernes y sábados de 10.00h a 20.00 h. y domingo de 11.30 a 15.00 h.

Exposición de acuarelas y acrílicos de Joaquín Barriga, 'Barto' en la Plaza del vidriado, 3 y 4.
Galería de Arte Zaca. Hasta el 31 de diciembre. De martes a viernes de 11.30 a 14.00 h. y de 17.00 h. a 19.30 h. Sábados, domigos y festivos de 11.30 a 20.00 h.

PEDRAZA
Exposición permanente del pintor vasco, Ignacio Zuloaga en el Castillo de Predraza.
Museo Ignacio Zuloaga. De miércoles a domingo de 11.00 a 14.00 h. y de 17.00 a 20.00 h.

RIAZA
Exposición de estructuras de acero del escultor Martín Muñoz de Ayllón en AP Gallery (Riaza).
AP Gallery. Desde el 15 de noviembre hasta el 8 de diciembre.

VALSAÍN
Exposición "El Parque Nacional de la Sierra de Guadarrama en la Red de Parques Nacionales".
Exterior CENEAM.

Exposición 'Flora humilis', 50 imágenes de las plantas del entorno y de las personas que han logrado convertirlas en elementos cotidianos de sus vidas.
CENEAM. Hasta el 25 de noviembre. De lunes a viernes de 10.00 a 17.00 h. y sábados, domingos y festivos de 10.00 a 14.00 h. y de 16.00 a 18.00 h.

VALVERDE
Exposición de Marta Soriano Vivas 'ECOART: Vanguardia artística del S. XXI'.
Polígono Niconedes García. Hasta el 3 de diciembre.

FARMACIAS

Día 21 de noviembre

Segovia

HOY: Día y noche: Rubio Ruano, Vía Roma, 30.

Mañana: Rodriguez del Fresno. Avda. del Marques de Lozoya, 13 (Barrio de la Albuera).

El Espinar: Hoy y durante toda la semana está de guardia El Espinar, AV. Hontanilla 26.

▶**Otras localidades:** Las **24 horas** las farmacias de Cantalejo y S.E. Gomaz (Soria).

De 10.00 a 22.00 h.: Las farmacias de Boceguillas, Pradena y Fuentesauco.

De 10.00 a 20.00 horas: Las farmacias de Navalmanzano, Santiuste y Villacastín

.

Programa didáctico de Muces

Ya está abierta la inscripción de los talleres de la Muestra de Cine Europeo de Segovia MUCES 2014, todos gratuitos, para profesionales y amateurs. Todo el que quiere participar se puede inscribir en los talleres: Carteles 'películas de cine europeo, dirigido por René Azcuy (diseñador gráfico del Instituto Cubano Arte e Industria Cinematográfica); Dirección de Documental, dirigido por Alfonso Domingo (director de cine, productor, guionista y escritor); Montaje de Documental, dirigido por Rodrigo Moro (director documental 'Fiz.Puro Maratón', realizador de TV y publicidad); Doblaje y Locución, dirigido por Álvaro Hache (locutor y doblador profesional). Las actividades tendrán lugar entre el 19 y el 25 de noviembre, fechas de celebración del Festival. Más información en http://www.muces.es.

MUCES
<Segovia>

Cursos gratuitos para desempleados

La Federación Empresarial Segoviana, ofrece cursos gratuitos para desempleados con graduado escolar o ESO. Un curso de Ofimática y grabación de datos de 280 horas lectivas; desde noviembre a febrero de 2015. Horario de lunes a viernes de 15:00 a 19:00 horas. Un curso dedicado a la Construcción de páginas Web de 210 horas lectivas. Horario de lunes a viernes de 9:00 horas a 14:00 horas. En este mismo horario tendrán lugar dos cursos más: desde noviembre a febrero de 2015, tendrá lugar el curso de Operaciones administrativas comerciales y gestión auxiliar del personal, de 250 horas lectivas. Y, desde noviembre a enero de 2015, curso de Apoyo psicosocial, Atención relacional y comunicativa en instituciones, de 130 horas lectivas. Inscripciones en 921432212 y 921929796.

FES
<Segovia>

MONUMENTOS

ALCÁZAR Tlf. 921 46 07 59: De octubre a marzo, de 10,00 a 18,00 h. De abril a septiembre, de 10,00 a 19,00 horas.

CATEDRAL Tlf. 921 46 22 05: De octubre a marzo de 9,30h a 17,30h. De abril a septiembre de 9,30 a 18,30h.

CASA DE LA MONEDA Centro de Interpretación del Acueducto. Tlf.: 921475109. casademoneda@turismodesegovia.com. Martes de 10.00 a 14.30. De miércoles a domingo de 10.00 a 19.00 h. Lunes cerrado.

CENTRO DE RECEPCIÓN DE VISITANTES Azoguejo, 1. Tlf.: 921 466720. e-mail: info@ turismodesegovia.com. Todos los días de 10.00 a 19.00 h.

CENTRO DIDÁCTICO DE LA JUDERÍA c/ Judería Vieja, 12. Tlf 921 462396. e-mail: juderia@turismodesegovia.com. De lunes a miércoles de 11.00 a 15.00 h. De miércoles a domingo de 11.00 a 14.00 h. y de 16.00 a 19.00 h.

CONVENTO SAN ANTONIO EL REAL Tlf. 921 42 02 28: De 10,00 a 14,00 h. y de 16,00 a 19,00 h. Domingo tarde y lunes, cerrado.

IGLESIA DEL CORPUS CHRISTI (Antigua Sinagoga Mayor) - Tlf 921466720. Cerrado lunes tarde, martes y jueves tarde; de 10 a 14 h. y de 16.00 a 18.30 h.

MONASTERIO DEL PARRAL Tlf. 921 43 12 98. Lunes y martes, cerrado; y de miércoles a domingo, pases a las 11.oo y a las 17.00 horas.

MUSEO DE SEGOVIA Casa del Sol. c/ Socorro, 1. Tlf. 921 46 06 13/15. De octubre a junio: martes a sábado, de 10 a 14 y de 16 a 19 h.; de julio a septiembre, martes a sábado, de 10 a 14 h. y de 17 a 20 h.; domingo y festivos, de 10 a 14 h. Cerrado fiestas locales.

MUSEO RODERA-ROBLES De martes a sábado, en horario de 10,30 a 14,00 y de 17,00 a 19,00 h.; domingo, de 10,30 a 14,00 h.; lunes, cerrado. c/ San Agustín, 12.

MUSEO ZULOAGA Iglesia de San Juan de los Caballeros. Plz. de Colmenares, s/n. Tlfs. 921 46 33 48/ 46 06 13. Miércoles, de 09.00 a 16.00 h.

CASA-MUSEO ANTONIO MACHADO c/ Desamparados. Tlf. 921 46 03 77. Todos los días de 11.00 a 14.00 y de 16.00 a 19.00 h. Visita guiada, dos euros. Demás días, visita guiada y audioguía incluidas en la entrada.

PUERTA DE SAN ANDRÉS (y acceso al adarve de la muralla). Plz. Socorro. Tlf.: 921461297. Jueves de 11,00 a 15.00 h. Resto de días de 11.00 a 18.30 h.

BIBLIOTECA DE LA ACADEMIA DE ARTILLERÍA Verano, de lunes a viernes, de 08.00 a 13.00 h. (c/ San Francisco). Invierno, de lunes a jueves de 09.30 a 13.30 y de 15.30 a 18.00 h.; viernes, de 09.30 a 13.30 h.

REAL FÁBRICA DE CRISTALES DE LA GRANJA. MUSEO DEL VIDRIO Museo y tienda lunes cerrado; de martes a viernes de 10.00 a 15.00 h.; sábados de 10.00 a 18.00 h. y domingos y festivos de 10.00 a 15.00 h. Horno de martes a viernes de 10.00 a 14.45 h., sábados de 11.00 a 13.45 h. y de 16.00 a 17.45 h. y domingos y festivos de 10.00 a 14.45 h. Tlf.: 921010700.

PALACIOS DE LA GRANJA Y RIOFRÍO Tlf. 921 47 00 19 y 921 48 01 42: Lunes: cerrado. De martes a domingo de 10.00 a 18.00 (cierre de taquillas y acceso a Palacio una hora antes). Jardines del Palacio Real de La Granja de lunes a domingo de 10.00 a 18.00 h.

CINE

Cines Luz de Castilla

Centro C. Luz de Castilla
Tel. 654 130 664 / www.cinesluzdecastilla.com
Programación del 21 al 27 de noviembre
LOS MIÉRCOLES AL CINE POR 3,50 euros
(EXCEPTO FESTIVOS, VÍSPERAS Y PELÍCULAS WARNER (HD y 3D)
JUEVES, DÍA DEL ESPECTADOR: PRECIO 3,80 euros (EXCEPTO FESTIVOS, VÍSPERAS Y PELÍCULAS WARNER (HD y 3D)

LOS VIERNES Y DOMINGO TU ENTRADA POR 5,50 euros (excepto festivos y películas Warner)

LOS JUEGOS DEL HAMBRE: SINSAJO (1º PARTE)
De V a D: 18:00, 20:15 y 22:30
De L a M: 18:00, 20:15 y 22:30
De X a J: 18:00, 20:15 y 22:30

LA IGNORANCIA DE LA SANGRE
De V a D: 20:00 y 22:30
De L a M: 18:00 y 20:15
De X a J: 20:15 y 22:30

DOS TONTOS TODAVÍA MÁS TONTOS
De V a D: 18:00, 20:15 y 22:30
De L a M: 18:00 y 20:15
De X a J: 18:00, 20:15 y 22:30

ESCOBAR: PARAÍSO PERDIDO
De V a D: 18:00 y 22:30
De L a M: 18:00 y 20:15
De X a J: 18:00 y 22:30

INTERSTELLAR
De V a D: 20:15 y 22:00
De L a M: 20:15
De X a J: 18:00, 20:15 y 22:00

LA SAL DE LA TIERRA
De V a D: 18:00
De L a M: 18:00
De X a J: 18:00

El juez
De V a D: 18:00 y 20:00
L y M: 20:00
Miércoles: 18:00 y 20:00
J: 18:00

Caminando entre las tumbas
De V a D: 20:15
L y M: 18:00
De X a J: 20:15 y 22:30

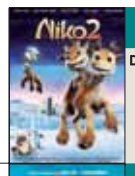

Niko 2
De V a D: 18:00

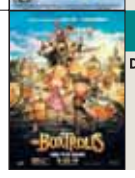

Los Boxtrolls
De V a D: 20:00

ARTE7

C/ Dámaso Alonso, 54 (Nueva Segovia)
Tel. 921 43 21 28 / artesiete.org
Programación del 21 al 27 de noviembre
MIÉRCOLES, DÍA DEL ESPECTADOR: 3,70 euros

PARKING CUBIERTO GRATUITO

LOS JUEGOS DEL HAMBRE: SINSAJO (1º PARTE)
Todos los días: 18:00, 20:10 y 22:30
Sábado: 18:00, 20:10, 22:30 y 0:00

DOS TONTOS TODAVÍA MÁS TONTOS
Todos los días: 18:00, 20:15 y 22:30
Sábado: 18:00, 20:15, 22:30 y 00:40

INTERSTELLAR
Todos los días: 20:00 y 22:00
X-J: 18:00, 20:00 y 22:00

ALEXANDER Y EL DÍA TERRIBLE, HORRIBLE
Todos los días: 18:00 y 20:10

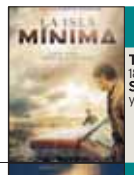

La Isla Mínima
Todos los días: 18:00
Sábado: 18:00 y 00:40

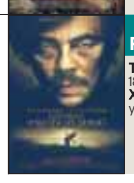

Escobar: Paraíso perdido
Todos los días: 18:00 y 20:15
X-J: 18:00, 20:15 y 22:30

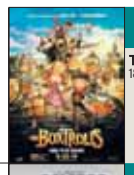

Los Boxtrolls
Todos los días: 18:00

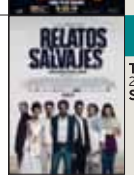

Relatos Salvajes
Todos los días: 22:30
S: 22:30 y 00:30

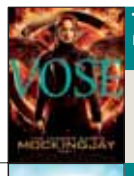

The hunter games: Mockingjay (VOSE)
JUEVES 27: 20:15

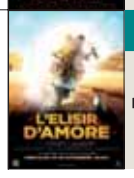

L´elisir d´amore
OPERA EN DIRECTO
MIÉRCOLES 26: 20:15

CINE AVENIDA

C/ Escuelas, 7
Tel. 983 105 022

Los juegos del hambre: Sinsajo
V 21: 21:30
S 22: 20:00 y 23:00
D 23: 17:30 y 20:30
L 24: 21:30

ANIVERSARIO. En Lizarrán, el pasado viernes, fue el primer aniversario. Lo celebramos con amigos y clientes con música en directo. Desde el equipo Lizarrán os damos a todos las gracias.

CUMPLEAÑOS. Hace 22 añitos nació nuestra pequeña pitufita. Queremos desearte que pases un día genial y te regalen muchas cosas. Muchisimas felicidades.

CUMPLEAÑOS. Felicidades, para que sigas tan alegre y te invites a un chato.

CUMPLEAÑOS. ¡Cómo has crecido...ya 7 años, **Alejandra**! Tenemos abrazos de cumpleaños guardados para tí. ¡Felicidades!

CUMPLEAÑOS. **Iván**, este chavalote tan guapetón, cumple hoy 11 años. Tus padres, tu hermanita, tus abuelos, tíos y primos queremos que hoy te lo pases fenomenal y soples muy fuerte las velas de la tarta.

ANIVERSARIO. Vuestra familia quiere felicitaros en el día de vuestras bodas de oro y agradeceros vuestra gran labor como padres y abuelos. ¡Os deseamos lo mejor **José y Chon** (Sepulveda)!

FOTOGRAFÍAS AGENDA **SOCIAL**

Los interesados en ver publicados en esta sección sus fotografías y textos pueden enviarlos por correo, junto con el teléfono y los datos completos o fotocopia del DNI a: EL ADELANTADO DE SEGOVIA: 'Agenda Social', c/ Morillo, 7 (Junto Jardín Botánico). 40.002-Segovia, o al correo electrónico:

redacción@eladelantado.com

Las copias fotográficas no se devolverán. No son válidas fotocopias y, en el caso de las digitales, deben tener una resolución de, al menos, 150 kb. **Este servicio es gratuito.**

EL TIEMPO

Soleado · Nubes altas · Nubles y claros · Nublado · Chubascos débiles · Chubascos fuertes · Lluvia débil · Lluvia fuerte · Tormentas · Nieve · Viento · Viento fuerte

renfe
Descubre el Coche en Silencio
y disfruta de un viaje tranquilo
www.renfe.com
902 320 320

Segovia

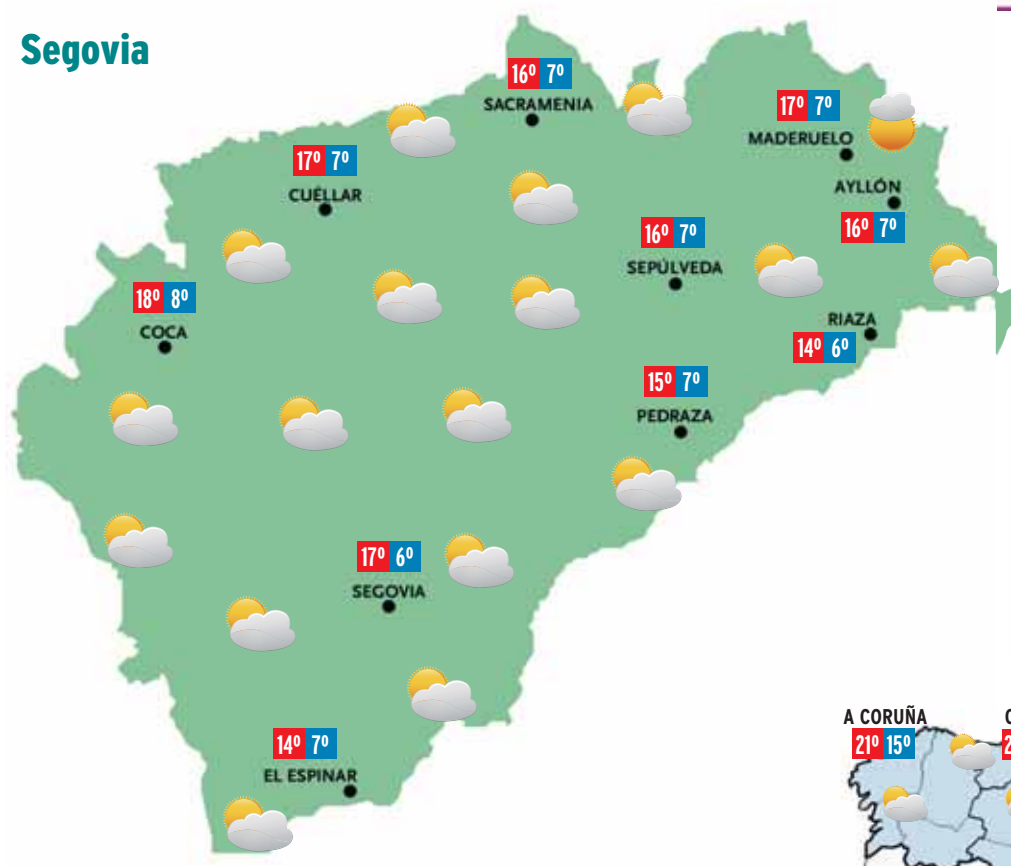

Castilla y León

España

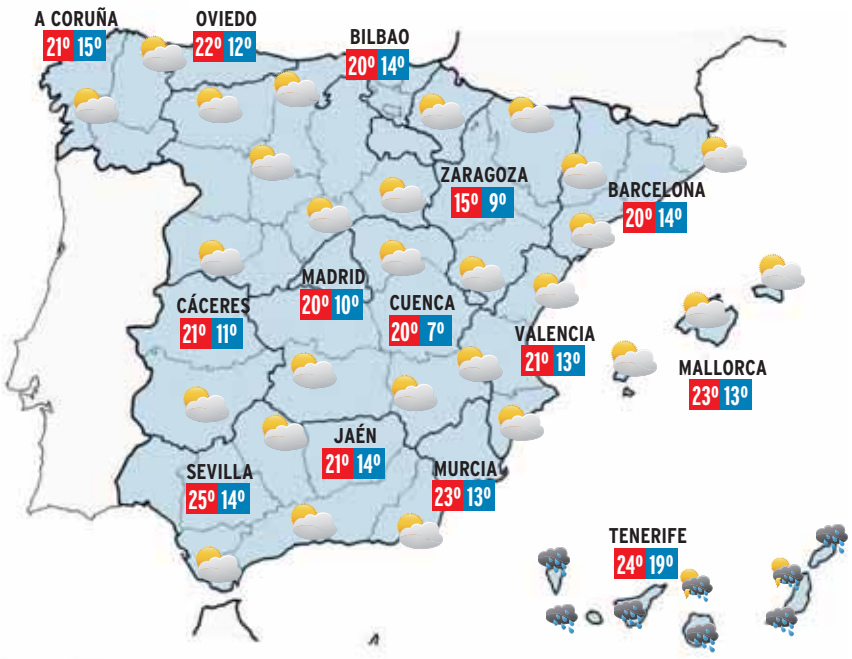

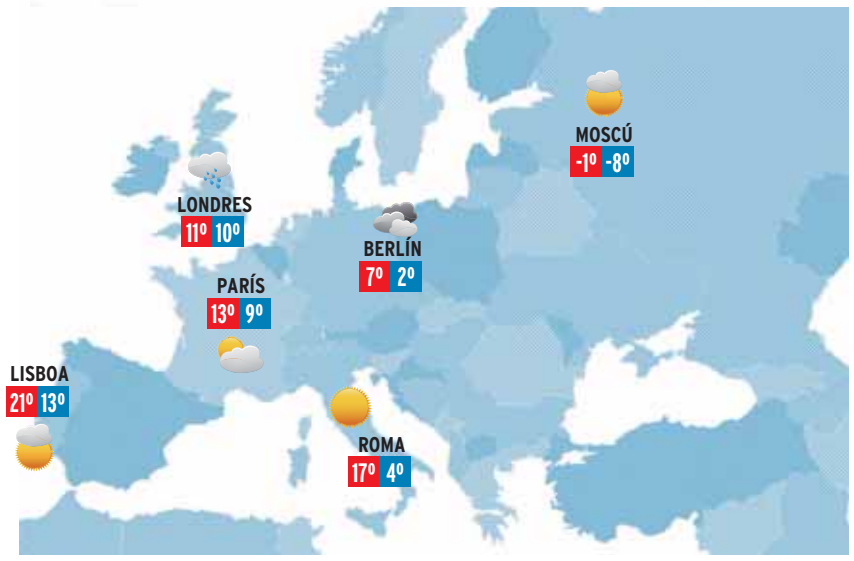

EL TIEMPO, HOY

En la provincia de Segovia poco nuboso con nubes altas. Posibilidad de bancos de niebla. Temperaturas con cambios ligeros, nocturnas entre 3 y 7 grados, y diurnas entre 15 y 17. Vientos flojos.

En Castilla y León, poco nuboso, con intervalos de nubes altas. Aumento de la nubosidad a últimas horas en el oeste. Cielos nubosos o muy nubosos. Nieblas o nubes bajas matinales en el valle del Ebro y proximidades, y probables brumas y bancos de niebla matinales en el resto. Temperaturas mínimas en ligero descenso y máximas sin cambios. Vientos de componente este, flojos.

Nuboso en Canarias, con chubascos localmente fuertes y acompañados de tormentas, con posibilidad de ser localmente muy fuertes en Tenerife e islas orientales; intervalos nubosos en zonas del valle del Ebro y del extremo oriental peninsular, con posibilidad de alguna lluvia débil en puntos del litoral; predominio de poco nuboso en el resto, con aumento de la nubosidad por el noroeste, y posibilidad de lluvias débiles al final en el litoral noroeste de Galicia y en el entorno de Sanabria.

Temperaturas diurnas en general con pocos cambios, salvo en Andalucía e islas Canarias más occidentales, donde ascenderán.

Viento de componente este en la península y Baleares, fuerte en el estrecho; del noroeste o suroeste tendiendo a fuerte en Canarias.

Fenómenos significativos:

Chubascos localmente fuertes en Canarias, con posibilidad de ser localmente muy fuertes en Tenerife e islas orientales.

BONOLOTO

Lunes 17 de noviembre
4 - 7 - 25 - 36 - 45 - 46
Complem. 20 - R: 6

Martes 18 de noviembre
3 - 12 - 14 - 26 - 32 - 37
Complem. 21 - R: 5

Miércoles 19 de noviembre
5 - 7 - 14 - 25 - 28 - 34
Complem. 16 - R: 2

Viernes 14 de noviembre
10 - 12 - 20 - 24 - 39 - 46
Complem. 31 - R: 4

LOTERÍA PRIMITIVA

Jueves 20 de noviembre
9 28 31 36 43 46
Complem. 21 Reintegro 6

LOTERÍA PRIMITIVA

Sábado 15 de noviembre
2 11 30 42 48 49
Complem. 25 Reintegro 2

GORDO PRIMITIVA

Domingo 16 de noviembre
22 40 42 46 48
Nº Clave (Reintegro) 5

EUROMILLONES

Martes 18 de noviembre
2 - 3 - 17 - 36 - 38
Estrellas 4 - 11

Viernes 14 de noviembre
17 - 32 - 36 - 38 - 48
Estrellas 5 - 8

EL 7/39

Jueves 20 de noviembre
6 13 15 23 25
31 35 Reintegro 5

Lunes 17 de noviembre
9 12 17 18 22
29 34 Reintegro 0

ONCE

Jueves 20 de noviembre **95392**

Miércoles	19 de noviembre	31280
Martes	18 de noviembre	61102
Lunes	17 de noviembre	91207
Domingo	16 de octubre	70560
Sábado	15 de noviembre	51365
Viernes	14 de noviembre	55496

SUPER ONCE

Jueves 20 de noviembre

5, 9, 12, 14, 15, 16, 18, 31, 32, 40, 41, 44, 46, 54, 59, 60, 61, 63, 65, 73

necesitamos tu Sangre
Vente a donar
HERMANDAD DE DONANTES DE SANGRE DE SEGOVIA
Calle Rafael Alberti nº 17 (Nueva Segovia)
921 46 14 39

Películas

• Mala * Regular ** Interesante *** Buena **** Muy Buena

*	Magnitud 6	16.25	TVE 1	Thriller
**	El planeta de los simios	22.10	TVE 1	Ciencia ficción
***	Un amor de altura	22.20	La 2	Romance/Comedia
**	Protegidos por su enemigo	00.00	TVE 1	Thriller
*	The Phantom: El hombre enmascarado	01.45	TVE 1	Fantástico/Acción

16.25 Magnitud 6 (TVE 1) *

Suiza-Alemania, año 2013, 89 minutos. Director: Sabine Boss. Reparto: John Terlesky. Reparto: Claudia Michelsen, Robert Hunger-Bühler, Pierre Siegenthaler, Irene Fritschi, Jessy Moravec, Andreas Matti, Peter Fischli, Pasquale Aleardi

Mara Graf es una geóloga alemana experta en tsunamis, contratada por el gobierno suizo para hacer unas prospecciones sismológicas en el lago Lucerna. Una misteriosa explosión termina con la vida de su pareja y compañero de buceo, Gian Wyss, y las autoridades la acusan a ella de homicidio. Sin ningún apoyo, empieza una cruzada personal para descubrir la verdad de la explosión y demostrar su inocencia. Contra todo pronóstico, su único aliado será el capitán Sebastian Scherrer, el mando del ejército que inicialmente era testigo de la acusación contra ella.

22.10 El planeta de los simios (TVE 1) **

Estados Unidos, año 2001, 120 minutos. Director: Tim Burton. Reparto: Mark Wahlberg, Helena Bonham Carter, Tim Roth, Estella Warren, Paul Giamatti, Michael Clarke Duncan, Kris Kristofferson, Cary-Hiroyuki Tagawa, David Warner, Charlton Heston

Leo Davidson es un astronauta del siglo XXI cuya misión no autorizada para rescatar a un simio -especialmente entrenado para navegar en el espacio- de una misteriosa tormenta espacial acaba con él y su nave perdidos en una brecha temporal. Leo acaba aterrizando en un planeta en el que la especie inteligente dominante son los simios, mientras que los humanos son una raza esclavizada.

22.20 Una amor de altura (LA 2) ***

Francia, año 2005, 109 minutos. Director: Rémi Bezançon. Reparto: Vincent Elbaz, Marion Cotillard, Gilles Lellouche, Elsa Kikoïne, Didier Bezace, Tom Novembre, Cécile Cassel, Philippe Nahon, Vincent Winterhalter

Como instructor de una compañía aérea, Yann Kerbec evalúa la capacidad de los pilotos en simuladores de vuelo en condiciones extremas. Pero Yann tiene un problema: tiene miedo a volar, un miedo terrorífico que le viene desde el día en que nació y que, de joven, le impidió seguir a la mujer de su vida al fin del mundo. Hoy, a los treinta, con nostalgia y humor, Yann examina su trauma y hace un triste recuento de las historias de amor que su fobia ha hecho fracasar, además de saber que está ante una encrucijada importante en su vida: poder vencer sus demonios y madurar.

00.00 Protegidos por su enemigo (TVE 1) **

Estados Unidos, año 2008, 110 minutos. Director: Neil LaBute. Reparto: Samuel L. Jackson, Patrick Wilson, Kerry Washington, Jay Hernandez, Justin Chambers, Ron Glass, Regine Nehy, Keith Loneker, Jaishon Fisher, Robert Pine

Una joven pareja se acaba de mudar a la casa de sus sueños en California. Muy pronto descubrirán que no son bien recibidos por uno de sus vecinos, un severo padre soltero, oficial de la policía de Los Ángeles estrechamente unido al cuerpo, que se ha designado a sí mismo como guardián del vecindario. Sin motivo especial, el policía empezará a acosarlos.

01.45 The Phantom (TVE 1) *

Estados Unidos, año 1996, 100 minutos. Director: Simon Wincer. Reparto: Billy Zane, Treat Williams, Kristy Swanson, Catherine Zeta-Jones, James Remar, Casey Siemaszko

El Fantasma es el descendiente número 21 de un linaje de héroes africanos en la selva de Bengala, que debe viajar a Nueva York para evitar que un loco multimillonario consiga las tres calaveras mágicas que le permitirán obtener el secreto del poder definitivo.

Deporte

butaca deportiva

Bádminton	10.00	Teledeporte
Tenis. Final Copa Davis	14.00	Teledeporte
Waterpolo. Final Supercopa Europa masculina	20.45	Teledeporte

10.00 Bádminton (TELEDEPORTE)

La onubense Carolina Marín, campeona del mundo de bádminton, jugará los cuartos de final del Yonex Sunrise Hong Kong Open que se disputa en Kowloon ante la malasia Jing Yi Tee, nº 34 del ránking mundial.

14.00 Tenis. Copa Davis Final (TELEDEPORTE)

La final de la 103ª edición de la Copa Davis medirá a Francia y Suiza en la tierra batida del estadio Pierre Mauroy de Lille. La eliminatoria se estrena con el duelo entre J. W. Tsonga y S. Wawrinka, a continuación G. Monfils y R. Federer.

20.45 Waterpolo (TELEDEPORTE)

La Piscina Sant Jordi acogerá la Supercopa de Europa de waterpolo. El Club, como vigente Campeón de Europa, tiene el honor de disputarla, por primer vez en su historia, ante el Spartak Volgograd ruso, Campeón de la Copa LEN.

Entretenimiento

butaca de programas

La SextaColumna	21.30	La Sexta
Hermano mayor	21.30	Cuatro
Equipo de investigación	22.30	La Sexta

21.30 La SextaColumna (LA SEXTA)

'Fuerzas Armadas: rompan filas'. 'Ándate con ojo que van a ir a por ti a partir de ahora... y empezaron a acosarme laboralmente', '¿Miedo? Pues llegas a tener' o 'El primero que se salga y lo cuente, lo machaco, lo trituro y lo expulso del sistema' son algunos de los testimonios que escuchamos en boca de varios cargos de las Fuerzas Armadas de nuestro país.

21.30 Hermano mayor (CUATRO)

'Joan', 'Santi', 'Fanny' y 'Ego'. Espacio divulgativo en el que Pedro García Aguado, excampeón olímpico, visita hogares donde la convivencia entre padres e hijos se ha vuelto imposible. La figura del hermano mayor intenta restablecer el entendimiento y la comunicación entre la familia.

22.30 Equipo de investigación (LA SEXTA)

Gloria Serra y su equipo investigan algunos de los asuntos más espinosos y polémicos de la actualidad. Esta semana,Equipo investiga el fenómeno de la ropa barata en España. La ropa a bajo precio se ha convertido en un fenómeno. Quién maneja este negocio. Cómo consiguen vender ropa tan barata.

ePIPE®
RESTAURACIÓN DE TUBERÍAS SIN OBRAS
Telf. 921 44 15 25
www.epipe.es
Premiada por la tecnología MÁS INNOVADORA a nivel mundial

GRACIAS
A TODOS LOS SOCIOS, VOLUNTARIOS, COLABORADORES Y GENTE DE CRUZ ROJA, POR ESTAR AHÍ.
YA SABEMOS QUE NO PODEMOS LLEGAR A TODO. PERO SIN VOSOTROS, NO LLEGARÍAMOS A NADA.
HAZTE SOCIO
902 22 22 92
WWW.MENOSMAL.ORG
Cada vez más cerca de las personas
Cruz Roja

1

06.00 Noticias 24h
06.30 Telediario Matinal
08.30 Los desayunos de TVE
10.05 La Mañana de La 1
14.00 Informativo Territorial
14.30 Corazón
15.00 Telediario 1
16.00 Informativo territorial
16.15 El tiempo
16.25 Cine: *Magnitud 6*
17.50 T con T
19.10 España directo
20.30 Aquí la tierra.
Jacob Petrus ofrece una original mirada sobre el territorio y sus habitantes a través de la meteorología

21.00 Telediario 2
22.00 El Tiempo
22.10 Cine: *El planeta de los simios*
00.00 Cine: *Protegidos por su enemigo*
01.45 Cine: *The Phantom*
03.20 La noche en 24 horas

2

06.30 That´s English
07.00 Documental: *La identidad de dos cachorros*
08.00 TVE English
08.25 Paraísos submarinos
09.30 Aquí hay trabajo
10.00 UNED
11.00 Docufilia: *Los colores del desierto*
11.45 Para todos La 2
13.15 La Casa Encendida
13.30 Documental
14.35 Cuéntame cómo pasó
15.40 Saber y Ganar
16.20 Grandes Documentales: *Los colores del desierto Patrimonio de la Humanidad*
18.00 Jara y sedal
18.35 El escarabajo verde
19.00 Paraísos submarinos. Seaway
20.00 ¡Atención obras!
21.00 Imprescindibles. *Jorge Semprum*
22.00 La Suerte en tus manos
22.20 El cine de La 2: *Un amor de altura*
00.10 Documental: *Apocalipsis: 2ª Guerra Mundial El cerco y el infierno*
01.55 Docufilia: *La odisea de un volcán*

ANTENA 3

06.15 Noticias de la Mañana
09.00 Espejo Público
12.15 Karlos Arguiñano en tu cocina
12.50 La ruleta de la suerte
14.00 Los Simpsons
15.00 Antena 3 Noticias 1
15.45 Deportes 1
16.00 Tu tiempo
16.30 Amar es para siempre
17.30 El secreto de Puente Viejo
18.45 ¡Ahora caigo!
20.00 ¡Boom!
21.00 Antena 3 Noticias 2
21.30 Deportes 2
21.40 Tu tiempo
22.10 Los viernes al Show. *Presentan Manel Fuentes y Arturo Valls*

00.30 El club de la comedia
02.30 Campeonato europeo de póker
03.00 Comprando en casa
03.30 Minutos musicales

cuatro

06.30 Malas pulgas
07.15 El zapping de surferos
08.30 El encantador de perros
09.30 El último poli duro
10.30 Alerta Cobra
12.20 Las mañanas de Cuatro

14.10 Noticias Cuatro
14.55 Deportes Cuatro
16.00 Castle.
Dentro de la bestia
El resurgir
El tesoro
18.45 Hawai 5.0
20.05 Noticias Cuatro
20.45 Deportes Cuatro
20.55 El tiempo
21.15 Pedro García Aguado, el hermano mayor
21.30 Hermano mayor: *Joan, Santi, Fanny y Ego*
02.05 Los escándalos sexuales de los políticos
01.50 Puro Cuatro
04.00 Shopping
05.15 Mitelemúsica

5

06.25 Zumba GH Edition
06.30 Informativos Telecinco
08.55 El programa de Ana Rosa
12.45 Mujeres y hombres y viceversa
14.30 Robin Food, atracón a mano armada
15.00 Informativos Telecinco
15.35 Deportes
15.45 El tiempo
16.00 Sálvame Diario
20.15 Pasapalabra

21.05 Informativos Telecinco
21.35 Deportes
21.45 El tiempo
22.00 Sálvame Deluxe
Presentado por Jorge Javier Vázquez. Edición semanal de Sálvame en la que se entrevista a varios personajes de la crónica social
02.30 Premier Casino
05.00 Fusión Sonora

6

06.00 Minutos musicales
07.30 English House
07.45 Al Rojo Vivo
09.30 Crímenes imperfectos
10.30 Las primeras 48 horas
11.30 Informe criminal
12.20 Al Rojo Vivo
14.00 La Sexta Noticias
14.55 Jugones
15.30 La Sexta meteo
15.45 Zapeando
Frank Blanco y su equipo amenizan cada tarde las sobremesas con Zapeando, el ojo crítico más divertido de la TV
17.15 Más vale tarde

20.00 La Sexta Noticias
20.45 La Sexta Meteo
21.00 La Sexta Deportes
21.30 La Sexta Columna
22.30 Equipo de investigación. *Presenta Gloria Serra*
02.15 Juega con el 8
02.3 Minutos musicales

cyltv

07.30 Buenos días, Castilla y León
11.00 Música Castilla y León
11.30 Vamos a ver
13.00 Grana y Oro
El mundo de los toros
14.00 Hoy toca jota
14.30 CyL TV Noticias
15.15 El Tiempo
15.30 CyL TV Noticias
16.15 Vamos a ver
18.00 El rincón de mi tierra
18.25 Los Bolechas
Serie de Aventuras protagonizada por seis hermanos
18.45 Cine:
No existe el crimen perfecto, o quizás si... Joanne Jensen es una investigadora del ejército que intenta demostrar la autoría de un oficial en el asesinato de su esposa
20.30 CyL TV Noticias
21.15 El Tiempo
21.30 Surcos
22.00 Más que amigos
00.00 Redifusión
00.45 El tiempo
01.00 Redifusión

8

07.00 Las Aventuras de Sherlock Holmes
08.00 Casi perfectos
10.00 Mejor es posible
10.30 Redifusión
11.00 Magazine local. Redifusión
13.00 Calle Luna Calle Sol
14.00 Noticias
14.30 Libres como el viento.
En la historia, Fabiola Azcárate, la menor de cinco hermanos, será enviada al exterior a continuar sus estudios tras la muerte de su padre
15.30 Redifusión
16.00 Magazine local. Redifusión
18.00 DXT. *Deportes extremos*
18.15 Las Aventuras de Sherlock Holmes.
Adaptación para televisión de las aventuras del detective Sherlock Holmes y su inseparable doctor Watson
19.15 Casi perfectos
21.00 Noticias
21.30 Magazine local
23.30 Redifusión
00.00 Magazine local. Redifusión
02.00 Teletienda

tdp

06.00 Balonmano femenino reportaje 'Guerreras DHF'
06.30 Atletismo Cross Atapuerca
08.00 Conexión Vintage
10.00 Bádminton Super Series Yonex Hong Kong Open 1/4 final Jing Yi Tee-Carolina Marín. *Directo*
11.00 Saltos acantilandos Red Bull México
12.00 Patinaje artístico
14.00 Tenis. Copa Davis. Final Francia-Suiza J. W. Tsonga-S. Wawrinka. *Directo*
17.00 Tenis. Copa Davis. Final Francia-Suiza G. Monfils-R. Federer. *Directo*
20.00 Vela Volvo Ocean Race
20.30 Conexión Teledeporte. *Directo*
20.45 Waterpolo. Supercopa de Europa Final masculina CN At. Barceloneta-Spartak Volvograd. *Directo*
22.00 Waterpolo. Supercopa de Europa Final femenina CN Sabadell-Olympiakos
23.15 Patinajes artístico
04.30 Waterpolo. Supercopa de Europa Final masculina

TV movistar

DESTACADOS DE HOY

07.38 Cine: *Presunto inocente* en COSMO

15.30 Cine: *El truco final* en TNT

22.00 Cine: *Lo que queda del día* en TCM

telemadrid

06.30 Aquí en Madrid
07.35 Hora deportiva
08.00 Madrid despierta
10.00 Medicina TV
10.30 Serie: *Stingers*
12.20 Más Madrid
14.00 Telenoticias 1
15.15 Hora deportiva
15.35 El Tiempo
15.50 Cine Western: *El valle de la violencia*
17.40 Cine Western: *Muerte al atardecer*
19.15 Aquí en Madrid
20.30 Telenoticias 2
21.20 Hora Deportiva
21.30 El Tiempo
21.45 Cien por cien cine: *Red de mentiras*
00.15 Diario de la noche
01.20 Objetivo: *Los rostros de la violencia callejera*
02.20 Aquí vivo yo
03.15 Hecho en Madrid
03.45 Son-Ámbulos
04.15 LaOtra Sinfónica
04.30 Noche en claro de luna
04.50 Únicos.
Josemi Carmona e Ignasi Terraza
05.30 Signo a saber

clan

06.25 La magia de Chloe
07.00 Peppa Pig
07.20 Dora la exploradora
07.45 La abeja Maya
08.10 Bob Esponja
08.55 Las tortugas ninja
09.20 Los Lunnis y sus amigos
09.32 Mike el caballero
09.55 Pocoyó
10.05 El pequeño reino de Ben y Holly
10.27 Megaminimals
11.00 Peppa Pig
11.45 Dino Tren
12.35 Slugterra
12.55 Pokemon XY
13.40 Supah Ninjas
14.20 Fan Boy y Chum Chum
14.45 Bob Esponja
15.30 Megaminimals
15.50 Dino Tren
16.40 Peppa Pig
17.00 Tree Fu Tom
17.20 El pequeño reino de Ben y Holly
17.45 Mia and Me
18.30 Matt Hatter Chronicles
19.00 Pokemon XY
19.45 Slugterra
20.30 Bob Esponja
21.15 Las Tortugas Ninja

MENÚ DIARIO, 12 primeros y 12 segundos platos a elegir
11,00€

GRAN VARIEDAD EN TOSTAS, RACIONES, HAMBURGUESAS
TODOS LOS MARTES, COCIDO AL ESTILO TRADICIONAL
SERVICIO A LA CARTA
AMPLIA BARRA PARA TAPEAR ABIERTA TODOS LOS DIAS.
TÓMATE UN CAFÉ O UNA COPA EN NUESTRA SALA-LOUNGE
TODO TIPO DE CELEBRACIONES FAMILIARES Y DE AMIGOS · DESPEDIDAS DE SOLTER@

la delegación
Restaurante & Café
C/ Colón, 5 (frente a Hacienda)
Teléfono reservas: 921 047 455
www.ladelegacion.es · ladelegacion5@gmail.com

EL ADELANTADO DE SEGOVIA

Edita: El Adelantado de Segovia S.L. **Depósito Legal**: SG. 1958

• **Redacción, Administración y Publicidad:** Calle Morillo, 7 (Junto al Jardín Botánico) 40002 Segovia • Teléfono centralita y redacción: 921 43 72 61
• Teléfono publicidad : 921 46 12 12 • Fax general: 921 44 24 32
• Correo electrónico redacción: redaccion@eladelantado.com
• Correo electrónico publicidad: publicidad@eladelantado.com

Prohibida toda reproducción a los efectos del Artículo 32, 1, párrafo segundo, LPI

La familia promotora de la nueva bodega Severino Sanz, entre Rafael Casado (izqda.) y Javier Pérez de Andrés (drcha.), en la presentación de ayer. / KAMARERO

Cariño a la tierra

La familia de Severino Sanz, de Montejo de la Vega, rinde homenaje a sus orígenes con la presentación de la bodega y sus vinos enclavados en la Denominación Ribera del Duero

F. DESCALZO / SEGOVIA

Cariño a la tierra. Así resumió el empresario José Félix Sanz su decisión de construir una nueva bodega en la localidad de Montejo de la Vega de la Serrezuela.

Y así lo justificó ayer en la presentación en sociedad de sus vinos, que comenzó a elaborar de forma experimental en 2003 con una barrica, para continuar la tradición de producir vino para consumo familiar que tenía su padre. Seis años después se lanzó a construir una bodega dada la alta calidad que habían comprobado que tenían las viñas de esta tierra, que se enclava en la DO Ribera de Duero.

A pesar de proceder de Bilbao, donde emigró Severino Sanz hace casi 60 años, sus herederos —que regresaban cada verano en vacaciones al pueblo— decidieron invertir en la tierra de sus raíces, e implantar la que es la segunda bodega segoviana de Ribera de Duero. "Pero esto es el comienzo", añadió en compañía de sus hermanos Iñaki y María Dolores, para presentar sus vinos Murón, Herencia de Llanomingómez, Alma de Severino, Dos Eses y Pico del Llano.

Toda la familia estuvo arropada en un acto celebrado en el restaurante Casares por vecinos de Montejo y otros pueblos; y también por la Diputación, cuyo diputado de Promoción Económica, Rafael Casado, agradeció el que hayan decidido invertir en Segovia. Además Casado hizo un llamamiento a consumidores y restaurantes para que apuesten por los productos de la provincia. "Consumir productos de Segovia crea riqueza en Segovia", afirmó; y eso también demuestra el 'cariño a la tierra' del que hablaba José Félix Sanz, que ha invertido más de un millón de euros en la nueva bodega.

Su producción es de 50.000 litros anuales, que proceden de viñedos propios de tempranillo con 25 años y majuelos centenarios. En su corta historia ya ha conseguido varios premios en concursos nacionales e internacionales, como Mundus Vini, Tempranillos al Mundo, Decanter y Cinve. En el acto también intervino el periodista gastronómico Javier Pérez Andrés, quien subrayó la calidad de los vinos de la Ribera y el valor medioambiental de los viñedos de esta bodega, "cuyo ciclo vegetativo se comparte en el marco de un escenario de gran valor natural".

HEMEROTECA

EL ADELANTADO DE SEGOVIA

Hace **100** años

21 de noviembre de 1914

La cosecha de leguminosas en 1914

La cosecha de leguminosas ha corrido en general de la de cereales, pudiendo clasificarse de francamente mala. He aquí los resultados obtenidos en la recolección de cada legumbre en esta provincia:

Garbanzos: Se sembraron 8.930 hectáreas, que produjeron 12.136 quintales métricos, o sea, 1,35 de estos por hectárea. En 1913, la superficie sembrada fue de hectáreas 9.055, y la cosecha de 31.038 quintales métricos, de modo que esta cosecha resultó dos veces y media mayor que la actual.

En absoluto, la provincia castellana que menos garbanzos siembra y recoge es la de Soria; pero en relación a la superficie sembrada, Segovia recolecta dicho fruto en menor cantidad que las demás provincias de la región, excepto Valladolid.

Guisantes: La provincia de Segovia, además de dedicar pequeña extensión al cultivo del guisante, recoge esta legumbre en ínfima cantidad relativa. La cosecha de 1914 ha sido de 1.574 quintales métricos por 263 hectáreas sembradas.

Yeros: Puede aplicarse a esta legumbre lo dicho para los guisantes. 90 hectáreas sembradas rindieron 703 quintales métricos.

Lentejas: La bíblica lenteja, a cuyo cultivo dedica la provincia de Soria gran extensión, no siembra en la de Segovia.

Almortas: Por 442 hectáreas sembradas se obtuvieron 1.980 quintales métricos.

Generalizando y resumiendo, puede decirse que la provincia de Segovia va a la zaga de todas de la región agronómica de Castilla La Vieja en la siembra y producción de leguminosas.